盛京時報

中華民國 戊寅 一月十四日
昭和十三年二月十三日
一千九百卅八年

論說

提倡文化事業（寒）

定國以武。華國以文。本爲從來謀國者必然之理。當夫撥亂反正。殄凶禦侮。奠政治之基礎。使民生其來蘇。則惟武功是賴。及乎國本既固。烽燧胥收。致政教於昌盛。促民智而開明。則文化之力。端不可少也。蓋文化也者。上足以發揚歷史上已往之光榮。補助政治上教化之功用。下足以融洽民族間協和之情感。啓廸人民間建設之智能。更且貫繫道德。崇明禮樂。感格頑梗。懷柔遐陬。是當治平之前驅。實爲武功之後盾也。

我滿洲國自建國以來。雖僅七閱星霜。賴皇猷之煥發。蒙友邦之厚援。及夫臣工之竭忠。民心之向上。得使武功彪炳。安定邦基。內則匪患胥平。治安確立。外則蛟螭戢焰。確保邊疆。人民三千萬。逐漸安居樂業。各治生產。熙熙皞皞。復現百餘年前之昇平氣象。而政府當局。勵治心期。迄未少輟。在近一二年來。除再進一步極力建設並開發產業外。更對文化事業。大事提倡焉。

即以最近兩月以來之治績而論。如實行新學制。整頓刷新全滿各級學校。以深切灌輸德育智育體育爲唯一方針。並籌設專門大學。制定各項關係法規。編纂綜合教科書。分發各校採用。內容對攝取各種優良教材及養成新國民道德。不惜注以全力。更由協和會力倡協和運動。使一般民意暢達。使指導青年強化。尤且藉文化運動而實踐協和之眞義。民生部當局。爲興隆滿洲國文藝及拔擢全滿優秀文藝家起見。與弘報處。協和會。滿日文化協會聯絡。並特定『民生部大臣賞』制度。募集建國紀念文藝原稿。凡埋沒未彰之士。咸得一大脫穎良機。以便藉文章之力。獻身爲國家報効。如此美舉。雖古之博學宏詞。經濟特科。不是過也。

此外如滿日文化協會之編輯國民文庫。協和會之刊印協和叢書。民生部之定期舉辦滿洲國美術展覽會。熱河行宮之劃爲古蹟國寶區域。無一不爲發揚文化着想。無一不爲民生安定計。即如映畫協會之創設。積極拍攝國產影片。廣播電台之擴充。盡量放送常識談話。國際觀光局發展業務。巡廻講演班深入民間。均與發揚文化安定民生有切膚之關係。足見國家爲吾輩人民設想。可謂無微不至。而吾輩人民之答報國家者。又當如之何耶。

此無他。個人盡個人之力量。個人効個人之忠誠。以協助國家。以供獻社會。不爲無益之事。各致有用之身。則國家未有不富強者。社會未有不文明者。國家富強。社會文明。則個人亦未有不享受康衢之樂承平之福者。是則協助國家者。實不翅協助自己。供獻社會者。亦不翅供獻自己。種瓜得瓜。種豆得豆。國家。社會。個人本爲一體而已。

當此國家盛行提倡文化事業之際。吾輩人民所應協助者。所應供獻者。以愚之管見。約有數端。即一、保守東洋舊道德　二、研究有用新科學　三、留心文獻　四、保護古蹟古物　五、督促子弟入學　六、量力補助貧兒之教育費　七、發揚美術　八、購書捐助圖書館　九、致力有用之著述　十、提倡體育　十一、改良戲曲　十二、力矯不良習俗…………果能致力於斯。庶幾思過半矣。

日軍各隊開始總攻
擊破湯陰敵陣
軍威極豪壯震動河南原野

京漢戰線

【彰德十一日電】呼應津浦線之形勢、京漢線之戰機、曾在微妙展動中、日軍坂西、安田、石坂各部隊、於七日佔領南樂、八日佔領清豐、九日佔領濮陽、戰機益熟、自十日午後、彰德一帶之前線地帶遽呈緊張、以遠山、森田、石黑之各部隊以下、岩倉、北毛、中尾、今田之新銳部隊、向彰德城南方數里展開、而宮川、池田、稻葉、石黑、岡本之各○○隊、與之呼應、蜿蜒達數公里、於紀元節佳辰自午前六時、一齊開火大舉進擊、砲聲隆隆、動搖河南原野、在湯陰附近、石友三、萬福麟等指揮之敵兵三個師、約一萬五千陣地、頑強抵抗、日本將兵之士氣大振、大有氣吞黃河之概、自彰德落城後、至今約經三月、河南之原野、又被皇軍之威武震動中、

【又電】京漢路日軍、十一日猛攻湯陰北方萬福麟軍約兩千人、上午八時半、敵軍崩潰、其餘敵軍、亦於上午中開始退却、

奪據濮陽進抵梁門鎭

【北京十一日電】日軍以紀元佳節爲期、開始總攻擊、京漢線前面之敵軍、約計十萬、在前線配置者、有萬福麟、馮治安、石友三等、於昨夏事變勃發之後、被日軍擊散之各將領所率敗殘雜軍、外有若干之中央軍、四川軍督戰布陣、然因半歲之間、一再敗戰、第一線之中國兵士氣、已完全沮喪、毫無戰意、由湯陰逃至洪縣之京漢路鐵軌業被折毀、準備退却、大勢已定、然湯陰築有陣地、如由後方督戰、想難免有所抵抗、至於攻陷、尙須時日、

【又電】軍司令部十一日下午六時發表＝京漢路方面日軍部隊、於紀元佳節之日開始攻擊湯陰北方敵陣地、

【彰德十一日電】九日由清豐出發之坂西、安田、石田、永山各部隊、該日下午三時、開到濮陽城、與內敵軍一千五百人交戰、約經兩小時、將敵擊退、下午五時五十分、占據城牆一角、當即掃蕩城內殘敵而入城矣、

【彰德十二日電】坂西部隊、十一日已達濮陽南方二十公里之梁門鎭、

萬福麟軍開始退却

【又電】在湯陰附近、約有一千五百敵兵、布永久陣地、構築多數碉堡、擁有十數門之野砲、迫擊砲、繼續執拗抵抗、於十日早晚、遭日軍○○部隊之猛擊與森田部隊之猛追、軍官學校、駐屯於湯陰前面之魏家營東方之萬福麟麾下之敵軍、亦於正午許續續一開始退却、日軍正繼續猛攻中、

敵軍竟不顧人道
敗退時水內投毒

【彰德十二日電】湯陰陣地前方日殲敵軍攻略戰、遴選遠山、森田、石黑各部隊精銳、張開蜿蜒七八里之大攻擊陣、一舉而殲滅敵軍、彼據無數碉堡之萬福麟軍及中央軍、雖頑強抵抗到底、然日軍砲火猛烈、終棄屍体一百五十具潰走、此外、判明敵於退却前、先運走死尸約二百七十具、十一日、湯陰附近一役、敵軍死傷者、不下三千、而敵於道路上、埋伏無數地雷、村落井中、投入昇汞水、始行退却、其暴虐與非人道、實非言語所能形容、

日海軍機
襲武昌

【上海十二日電】須田少佐率領之海軍空襲部隊、十一日午後二時許、襲擊武昌、粉碎

日政治犯
千人蒙赦

【東京十一日電】此次日本恩赦範圍、僅限政治犯人、蒙減刑者、全國約有千人、其中在監者約二百名、東京刑務所中、蒙恩赦之主要者、有小菅刑務所羈押之五、一五事件、（叛亂罪）海軍側被告最後三名前海軍中尉古賀清志、三上卓、前海軍少尉黑岩勇三氏、古賀三上兩人、原處徒刑十五年、昭和九年皇太子殿下御誕生時、會蒙恩赦、此次再邀恩赦、編短至五年、黑岩氏原處十三年、今編短爲四年、近將假釋放、再二、二六事件（叛亂罪）被告、前陸軍步兵少尉麥屋清濟、常盤稔、鈴木金次郎、清原康平、池田俊彥、大尉山口一太郎、及龜川哲也諸氏、均處無期、今減至徒刑二十年、

承認中國聯合銀行
臨時政府發重大聲明

【北京十一日電】中國聯合準備銀行創立總會、十一日午後二時開會、至四時半閉幕、臨時政府、依據申請、承認其成立、同時發表重大聲明如左、

本日在北京開中國聯合準備銀行之創立總會已訖、政府承認其成立、至此、中國聯合準備銀行、成爲發券銀行、對日本通貨金融安定上、具重大使命、而誕生、政府爲謀該行將來之發展計、願盡極大努力、而爲民生之安定及開發產業計、擬使該行作最大貢獻、故不惟對各金融機關、且極期望朝野一致協力、以力求完成其使命云云、

開創立總會議決人事

【北京十二日電】中國聯合準備銀行創立總會、十一日下午三時、在北京外交大樓開會、創立委員長王克敏氏及各政府側及民間側繳款手續告畢、創立委員關係者皆到場、首由王委員長致開會詞後、各銀行代表分別表明正式參加之意、其次決定新銀行總裁以下人事如左、當即呈請政府核示、於是中國聯合準備銀行成立、下午四時散會、

總裁　汪時璟
副總裁　總裁兼任
顧問　阪谷希一
董事　卞白眉
中國銀行經理　徐柏園
交通銀行經理　王毅靈
金城銀行經理　許漢卿
大陸銀行經理　夏運生
冀東銀行經理　李宣成
行政部總務局長幹事　岳乾齋
鹽業銀行經理　王荷舫
河北省銀行經理　王孟鍾
中南銀行經理　熊夢蓮

（行政部財務局長兼任）

儘量援助
日大藏當局談

【東京十二日電】日本石渡大藏次官、對十一日在北京創立之中國聯合準備銀行、發表談話如左、

中華民國臨時政府準備已久之中國聯合準備銀、於十一日紀元節佳辰、已告創立、實堪欣快之至、觀其銀行陣容、乃中國財界有力人材、當共經營之衝、有力銀行悉參加、此實顯示該銀行之基礎強大、將來可期待其爲中央銀行以發展、查該銀行之設立、蓋能安定華北民衆生活、促進華北經濟之復興開發、且今後益使日華經濟關係密切、鑒於日華共存共榮之精神、誠堪慶幸者也、今衷心切望該銀行堅實發展、此舉所期成績、同時併願今後儘量援助云云、

近決在北京創立
日華經濟協議會

【北京十一日電】中國臨時政府、決在北京常設日華經濟協議會、以爲日華提携開發華北之最高指導機關、擬於近日創立、俾從事指導日本側之開發華北產業株式會社開發資源各種事業、該協議會、將置會長副會長各一名、其下由日華双方推舉同數委員、使各委員對交通、通信、電氣工業及其重要產業部分、分担指導開發、會長決由行政委員會委員長王克敏氏親任、副會長希望日本側推薦之華北派遣軍顧問平生釟三郎氏就任、俾平生氏確定受諾、週至二月末、即可設立該協議會、該會之實現、在確立日滿經濟集團上、與滿日經濟會同有極大貢獻、

因之皆涕泣感激聖恩之寬容、

太原日人
結成義勇隊

【太原十二日電】太原日本人會、於紀元節午前十一時、在中山公園舉行太原義勇隊及國防婦女會發會式、

早大新設
中國學科

【東京十二日電】自中國事變發生以來、日本全國各大學均沿國策改革、素執自由主義之早稻田大學、率先斷行改革、定自四月新學期起、新設中國學科、此科與以前之中國文科僅研究中國哲學者不同、乃於歷史、文學、哲學各部分下、儘量攝取新教材、以供認識新興之中國、同下急於物色教授人才中、

南路軍進窺徐州

【鳳陽十一日電】因添田、田代兩部隊在淮河作戰、敵之作戰地區並其交通圈、完全歸日軍手中、而寬達四百公尺之淮河、已被日軍制覇、該部隊將士、現正睥睨徐州、有意氣衝天之概、

敵軍雲集固鎭
將有大會戰

【鳳陽十二日電】被奪取淮河北岸之敵軍、共徐州南方陣地、受極大威脅、爲阻北上日軍之前進、十一日午后、由徐州經宿縣而達固鎭之三十輛所結四列車、滿載援軍南下、至同日午后四時、軍用載重車、[illegible]以固鎭爲中心、[illegible]展開一大會戰、

彰德至魏家營間
被毁鐵路已修復

【魏家營十二日電】敵軍恐鐵路、擬阻日軍進擊、木村部隊、頃已將彰德魏家營間之線路、修理竣事、

渡淮河戰敵方損失
○○部隊發表之結果

【鳳陽十二日電】第○○部隊發表、在淮河渡河戰、與敵軍之損害如左、

一、田代部隊（自蚌埠渡河）敵棄屍一千五百具、俘虜一百五十八人、鹵獲小槍三百六十枝、捷克槍一百零七枝、重機槍八架、迫擊砲一門、青龍刀八十把、子彈八萬粒、

二、添田部隊（自臨淮關渡河）敵棄屍五百具、鹵獲小槍一百支、捷克槍廿八枝、迫擊砲廿八門、

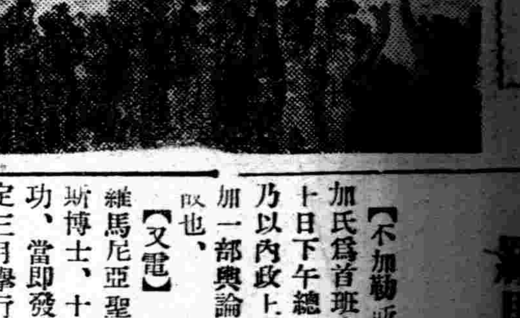

黃河大鐵橋開通

(上)試驗之列車通過新築大鐵橋

(下)大功告成後之萬歲呼聲

川軍通告黨府
將用實力對抗

【上海十一日電】因劉湘之怪死與中央軍任命主席問題、四川軍閥之反中央運動、日趨熾烈、党府雖猛力宣傳成立妥協、然據重慶消息云、四川軍閥已對党府發出最後通牒、表示四川不滿意中央軍、有或以實力抵抗党府之態度、

黨府財政支絀
奔走借欵絕望醜態畢露

【香港十二日電】國民政府執迷不悟、依然繼續抗戰、顧時日延宕、財政政治軍事各方面所受之壓迫、漸次增加、刻已曝露窮狀、無術掩飾、蓋其最大財源關稅收入及地方徵稅均斷其來源、致中央收入、梗塞杜絕、勸募救國公債、全不如意、財部耆望、多成畫餅、是以國府偌大帳房、竟爾蕭索冷清、一貧如洗大勢所趨、殊難掩飾、宋美齡銜蔣介石命來香港之目的、殆爲對英告貸三百萬鎊現欵耳、然揆諸國民政府實情及今後前途、全然絕望、則此交涉、諒亦陷於不能成立、老蔣有鑑及此、數日前、急派行政院長孔祥熙赴香港、俾與宋子文宋美齡協力、爲側面援助也、但英國豫想國府、不久將來、定陷於崩潰命運、倘以爲借欵對象、必告失利、諒暫不能允諾、曾憶數日前、國府自國外購買軍火、因繳欵不足、曝露中止之醜態、總之、國府財政崩壞、亦時間問題而已、

羅馬尼亞內閣更迭
克博士組成新內閣

【不加勒斯多十日電】以柯加氏爲首班之羅馬尼亞內閣、十日下午總辭職、聞其原因、乃以內政上發生種種困難、又加一部輿論極力反對外交政策故也、

【又電】柯加內閣總辭職後、羅馬尼亞聖教會總司教克列廸斯博士、十日晚組織新內閣成功、當即發布緊急令、取銷原定三月舉行之總選舉、禁止一切政黨活動、並暫停憲法、

【布加里斯特十一日電】羅馬尼亞國王加羅爾第二、以密倫克李斯透博士爲主班之新內閣、今日既告成立、遂急招克李斯透新首相、關於國內治安維持策、有所重要協議、據美聯社布加里斯特、稱、國王與新首相間、似已成立軍部獨裁政治確立之諒解、新內閣甫成立後、即向全國佈告戒嚴令、裁判權大部份、自普通裁判所委於軍法會議之手、軍部更被委任搜索、住宅權及檢閱新聞權、臨機應變、以便確保國內治安、

敵機轟炸
外人住宅

【鳳陽十二日電】十二日午前十一時三十分、[illegible]

平生釟三郎
歸抵大阪

【大阪十二日電】[illegible]之平生釟三郎氏、十一日午後五時十分、[illegible]

本報十二日午前零時發行不再誌號外、閱戶若未接收向報差可以索要

本日三大張

奉天省下商工公會 委員人選決定

昨日由省長正式發表

預定四月一日各地一齊正式設立

於奉天省下各市縣設立商工公會之準備、在省公署工商科指導之下、節節進展、預定於四月一日各地一齊正式設立、但擔當詮衡各商工會參事之詮衡委員、常任委員十五名、臨時委員六十一名、頃已逐漸決定、十二日已由省長正式發表、其常任委員如左、

奉天省次長 竹內德亥
同實業廳長 曹承宗
同工商科長 丁輔仁
奉天市長 金榮桂
同副市長 土肥顓
協和會奉天省本部委員 上田統
同奉天市本部長 谷田繁太郎
奉天總商會長 方煜恩
惠臨火柴公司董事長 張保先
奉天商業銀行監查役 彭相亭
老福順堂代表 李福堂
奉天商工會議所會頭 石田武亥
日滿鋼材株式會社常務取締役 日塔次郎
大倉商事株式會社奉天出張所長 池田龍雄
滿洲興業銀行奉天支店長 齋藤寅吉

大谷伯昨參內 拜謁皇帝陛下

【新京專電】滯京第二日之東本願寺法主大谷光暢伯、十二日午前十時三十分、參內宮內府、在勤民樓、謁見 皇帝陛下、有所奉伺御起居、蒙 陛下賜以御慰勞之御言辭、同四十分、退下宮內府、法主自同十一時、於關東軍司令部、訪問植田軍司令官、於駐滿海軍部、訪問谷本司令官、各述以慰問皇軍之辭、更自午後、訪問滿洲國治安部○○部隊國務院等之豫定、

寫眞說明 前日（十一日）關東軍在新京舉行之紀元節奉祝式典

大谷光暢伯抵新京 對記者團發表話談

【新京專電】視察華北及上海方面已終之東本願寺法主大谷光暢伯一行七名、於佛教婦人會東本願寺其他佛教關係者及信徒約百名盛大出迎裡、十一日午前八時、抵新京驛、即入日滿軍人會館、該伯一行、午前十一時、訪問新京陸軍病院、對傷病兵懇篤慰問、

【新京專電】歷時廿五日慰問皇軍終了於十一日來京之大谷光暢法師、於日滿軍人會館會見記者團、談稱如下、

自一月十七日抵天津以來、慰問石家莊、太原、大同方面之皇軍、慰問各處傷病兵、[illegible]現地皇軍將兵、非常勞苦、實際殊堪感謝、鐵路沿線之治安、已確保、但所至少數內地、仍有多數敗殘兵棲止其間、而且北京於上月廿二日舉行發會式之中日佛教會、及預定建設中之中日佛教婦人會等、極為忙碌、佛教日華親善、余以為非經數年不能達滿足之域、明日觀見皇帝陛下、其次則訪問關東軍司令官云云、

聞光暢伯一行、定十三日晨九時自京赴哈、十六日歸抵奉天、十七日夜自奉赴連、十九日自大連乘輪於門司上陸、經長崎赴華北、擬以二週時間、慰問該方面皇軍云、

（寫眞為大谷光暢伯慰問新京陸軍病院傷病兵）

松岡總裁歸任大連

【京城專電】松岡滿鐵總裁於十一日下午一時卅五分抵達此間、分訪南總督小磯司令官後、下榻朝鮮旅館、次晨八時十二分、已乘專機飛大連歸任云、

政府派遣慰問使 慰問各地滿日警憲

【新京專電】中央政府為慰問冒酷寒而担當維持國內治安重任之滿日警憲、前已決定向全滿各地派遣以各部大臣及長官為班長之慰問使、頃悉其先發隊第五班與安南省方面札興安局長官一行、已於十二日晨七時半、乘飛機自新京啟程、為慰問臨清、開魯、通遼、鄭家屯、白城子、王爺廟各地憲警、飛往現地、一行計程於廿日前後可歸京云、

部屬松岡氏談 森田氏榮轉錦州

【錦州專電】曾為榮轉錦州省次長之森田交通部鐵路司長部屬之錦州鄭政局松岡副局長得森田氏榮轉消息、談稱、是嗎、我僅僅熟悉他為人、讓我談些什麼好呢、一言以蔽之、森田氏是鐵路的最溫厚的人、無官僚式、而很喜歡聞青年諫言的稀有的人、我在高校學生時代視察滿洲時、森田氏適為長春車站站長、從那時起認識的、爾後曾為其部下工作、這次又能在一起任事、再沒有比這事喜歡的呀、

星野總務長官 昨晨東渡

【新京專電】星野長官、以滿洲國產業開發五年計畫第一年度之實績為中心、為作最近滿洲國府之報告、並關於為買收滿鐵重工業關係會社股份、近將發行公債一億圓、為與日本政府接洽一切、已於十二日晨八時、偕同青木稅務司長、由新京乘「光」快車東渡矣、

協和會昨晚舉辦 協和時局電影會

協和會奉天市本部、為使一般民衆徹底瞭解中國事變及友邦皇軍仗義之雄姿、更謀國人傾盡擁後熱誠、於昨（十二日）午后六時、假奉天市商會禮堂、舉行協和時局電影大會、當日參加之商民、非常踴躍、堪稱盛大云、其會序如下、

一、開會
二、向國旗行最敬禮
三、開會之辭（協和會奉天市本部長代理委員方煜恩）
四、協和行進曲合唱
五、電影（中國事變海軍作戰記錄、海之勇士、超越赤道）
六、閉會之辭（協和會奉天市本部長代理委員方煜恩）
七、向國旗行最敬禮
八、散會

合同慰靈祭 討匪行陣歿勇士

【哈爾濱專電】為建設明朗樂土日夜苦冒極寒、肅清北滿治安、或不幸聖戰途中為匪彈所殪、或因病陣歿、化為護國忠魂之當地岡村部隊麾下十八勇士合同慰靈祭、於十二日午后三時、在西本願寺別院、日滿軍官多數參列裡、盛大執行、

法院旁聽錄 洋車夫午夜強賒白面 犯退出請求罪

石海山、鐵嶺縣人、年三十四歲、住奉天市保安堡華豐大街十七號、拉人力車為生、素染海洛因嗜好、向在工業區三馬路日人豐田新太郎處、購買吸用、曾于本年一月五日夜十一時、復往豐田新太郎處買白面吸用、因無錢購買、擬暫賒用被拒、石海山強行入室、該豐田新太郎、當即報警逮案、轉解奉天區檢察廳、偵查屬實、起訴同級法院、經審判官馬紹先、開庭審理、茲將筆錄記下、

問（石海山）多大歲數、
答、三十四歲、
問、那縣人氏、
答、鐵嶺縣人、
問、住什麼地方、
答、住奉天市保安堡、華豐大街十七號、
問、你是作什麼的呀、
答、我是拉洋車的、
問、你家有什麼人、
答、有父母、大爺、叔叔、
問、因你犯因退出之請求、不退出、請檢察官起訴到院、你有什麼話說呢、
答、我去買白面（即海洛因）呀、
問、你抽白面幾年啦、
答、去年九月才抽的呀、
問、一天抽多少錢的呀、
答、一天抽一毛錢的呀、
問、在什麼地方買呢、
答、在工業區、
問、誰家賣呢、
答、日本人、
問、叫什麼名字、
答、叫豐田新太郎、
問、叫什麼字號、
答、不知道啊、
問、這是幾時在日本人買的呢、
答、今年一月五日、
問、在甚麼時候呢、
答、半夜十一點、我拉車回來、到那買的呀、
問、你去那作什麼呢、
答、買白面呀、
問、買白面他告你作什麼呢、
答、因我[illegible]錢、用東西押、他不要、拿刀打我、他們只[illegible]買刀具的牌子啊、
問、不是叫你走嗎、
答、叫我我就走、我[illegible]告他呀、
問、你既沒告他、因什麼又告你呀、
答、因我不走、才把我送警察所去的呀、
問、你不是去想偷嗎、
答、不是、
問、在半夜的時候、叫你走還不走、決不是好意呀、
答、我是犯癮啦、
審判官宣諭、本案今天辯論終結、候判、畫押下去吧（閉庭）

龍門辰清間[illegible] 前晚已[illegible]

【[illegible]專電】因脫軌[illegible]之龍門＝辰清間鐵路、[illegible]十一日晚八時二十分起開通云、
【又電】前於十日上午六時半、自北安發三七一列車、於龍門＝辰清間通行中、突發生一大音響、當時客車二輛、車掌車一輛、貨車二輛脫軌、因急報、救援列車自孫吳北安急往現地、雖行必死之恢復工作、但脫軌車五輛中之四輛、依然傾斜、至下午四時、尚未復舊、至其原因、目下調查中、又當日上午六時發三七一貨物列車、開往黑河途中、在瑷琿前十四公里地點、於上午九時五十分、亦告脫軌、約歷四小時已告恢復、似無負傷者、至其原因、乃因濠中之水充滿路線凍結而致云、

滿洲赤化狂奔狀態

黨員之灼熱的艷史

首腦黨員被檢舉中之插話

＝續昨日號外二面＝

【哈爾濱專電】今次所檢舉之共產黨幹部、其行動概要如次、

韓孝先、（哈爾濱特委書記）受赤化工作秘密指令之後、由莫斯科潛入於哈爾濱、在滿洲省委路某家潛伏中、為欲欺瞞取締官憲之監視網而與婦人部主任張桂蘭作偽裝之夫婦而不時接近、豈知由假裝一變而結成灼熱的羅曼史、（艷跡）在被檢舉之一週前、尚產生戀愛結晶之愛兒、

張桂蘭（哈爾濱特委婦人部主任）、與首魁韓某陷於戀愛關係、乃揮其片腕而代行党務、擔承保管重要書類及連絡、即由女性續行暗躍赤化工作、其夫韓某、在傅家甸劉宅被檢舉時、竟能迅速得到消息、乃於翌日偕同小孩三名、假稱赴病院而往訪呂若珍、在呂家潛伏十七日、即依秘密連絡、在鐵路公園與桑如桂作街頭連絡、以資可以延緩取締官憲之注意、且請求急速再建哈爾濱特委、同時並佈新連絡網、糾合黨員、擬以監獄為始、焚燒主要機關之陰謀計劃、嗣因感覺檢查之手、已將波及自身、乃將最幼之子、不知置於何處、偕同前夫所生之小孩二人、向南滿方面逃避、

桑如桂、原籍山東省、於昭和十年到奉天、被採用為奉天第一監獄之看守而服務中、因受囚犯赤色分子黃雲鵬、劉一成等赤色之洗禮而入黨、嗣潛入於哈爾濱、任為黨交通主任、受由莫斯科所來之指令、擔當軍資金之秘密連絡、（哈爾濱市委組織主任）、會深潛入於地下、始脫免一齊檢舉之危、但因黨組織既破壞、致斷絕糧道、為表食窮迫、於五月二十日、應募三江省密山縣之警察官、合格後入訓練所、當與警士、保安隊員、在警察方面扶植赤色勢力、正在暗躍中、八月中旬、遂被逮捕、向哈爾濱護送、彼於前年由大連市委招致於哈爾濱、為一優秀黨員、向傅家甸（道外）附近馬車組合、洋車組合等伸其魔手、獲得數十名所謂細胞組織成功後彼即為領袖、

馮策安、（哈爾濱市委宣傳主任）彼曾有中國海軍機關大尉之銜名、並謂曾學習飛機之技術、在青島因共產事件之連座而受削奪軍職與追放處分、即潛入烟台暗躍、嗣又受退出國外之命、乃高飛至滿洲、於前年九月、受巨頭陳印章之呼召來哈、專向教導隊、印刷所等策動而操縱工人、

艾鳳林（哈市委婦人部主任）彼係雙城縣生人、年二十九歲、素被目為優秀黨員、在婦人細胞組織中暗躍、與哈市委宣傳主任馮某發生關係、結成赤色眞紅之羅曼史、共事實因被林警察廳警佐之炯眼所看破、因其不知同鄉人于密探為官憲、乃將馮某遺棄、而向于密探懷中飛入、曾向于氏供給哈爾濱市委之組織、及黨員等一切秘密、豈知此聰明之赤色婦人鬪士、因為偽裝戀愛、終將自身束縛、

呂若珍（哈爾濱市委）彼女截至檢舉為止、數為奇特之運命所弄、共父為滿人船員、其母為南崗某科亭女主人之妹日本人某氏、自在日滿兩小學校卒業後、受張桂蘭之洗禮、而加入為婦人鬪士、此絕世之混血美人、與道裡富豪之子名楊綱中、意在生育第一流之共產黨員、於康德三年五月許、由飾成男裝楊桂珍者、（十四）經特委交通主任桑如桂斡旋、為代理遞送人、而在埠頭區正柳町遊廊入口處今川燒舖天店為通信連絡場所、繼續作秘密工作、他因曾出入於龍江語學院、向市內大汽車售票員策動而獲得數名黨員、並潛入市公署內、偷盜多數官用信封及信箋等、交與張桂蘭及韓某之手、以向全滿各地方委員部作堂堂交通使用、他察知韓某已被檢舉、即將逃往之張桂蘭、藏匿於自宅、仍繼續作活潑

韓子正、（海倫組織主任）彼為盲目之優秀黨員、變裝為算命者而潛入於農村、主要者以孫泰屯、陳家店方面為中心、繼續赤化工作、以算命之詭謀對有產階級謂若加入革命軍、既不捐款、且予以地位與名譽、如對下層農民、則謂不沒收土地、不徵發勞役、亦無餓死之憂慮、對有智識者、則謂不能受日本人之壓迫、可以保障自由平等之生活、如有赤色徽章、即可平穩云云、專以此語偽瞞無智良民、獲得約百名之黨員、擴大強化人民戰線、為繼續之暗躍、

張德、由莫斯科第三國際受建設哈東小委之秘密指令、潛入鄉里之哈爾濱、正在劃策赤化中、被滿洲國之密探窺破、感到身邊危險後、向湯縣逃亡時、因匪首趙尚志認有密通問題遂受死刑之宣告、嗣向參謀長乞命而免去死刑、為趙軍政治部訓練部主任而活躍、目下仍在逃亡中未曾就捕云、

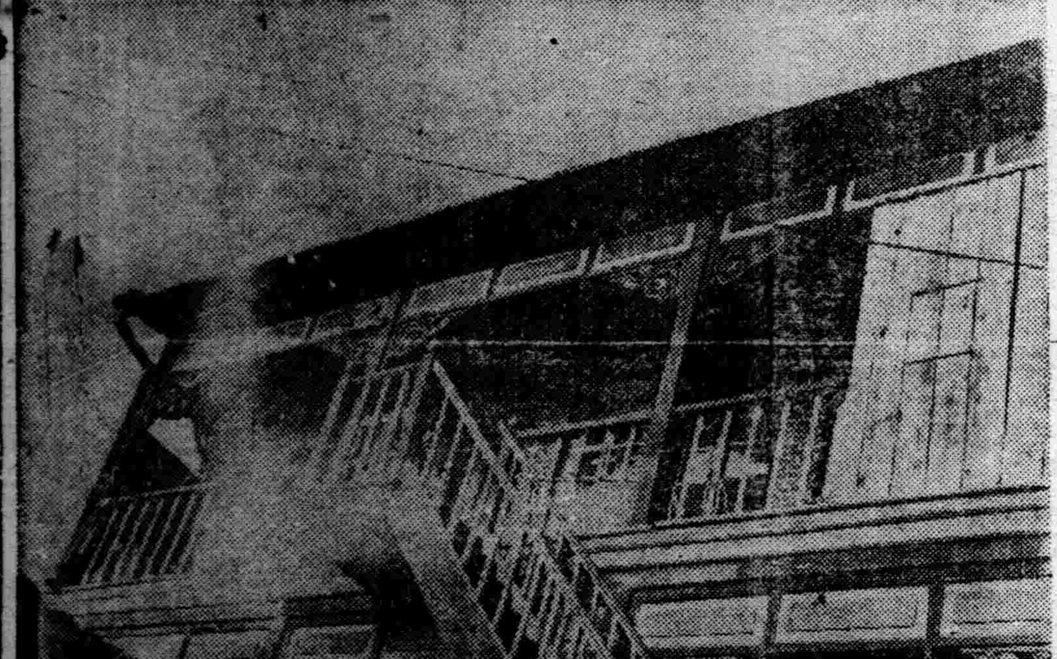

（寫眞為共黨之本部）

逮捕首魁斷根源 治安部警務司長談

【新京專電】治安部澁谷警務司長談話如左、

滿洲國自建國以來、基於日滿協同防衛之本義、兩國互相提携、銳意努力治安之肅正確立、以成就着着鞏固之國礎、唯在此間、對於各種可謂為反日滿思想中核之共產黨、在昭和六年及康德元年會開始檢舉、過去歷亘數次、加以徹底的彈壓、距意尚執拗潛行運動不絕、就中共產黨對在滿匪團之操縱、益為露骨、共運動方針、亦集中抗日人民戰線運動、鑑於此種痛感斷行拔本塞源肅正之必要、故警務當局、在極秘密中、鞏固搜查陣容、在各地監視共產黨之動向、著謀偵諜之促進、以期一舉殲滅之、在準備中、共全貌已極端把握、故於去年四月十五日未明、在日滿警務機關協力之下、全滿一齊、實施檢舉、殆無遺漏、逮捕主要分子、斷絕共活動根源、惟當此次中國事變勃發以來、滿洲國內各地、流布共產系不逞陰謀、乃至惡質之流言、謀援軍之背後、此種情報屢傳、唯在事實上未見顯著具體的實例之顯現者、并一依日滿軍隊之威力與槍後國民一致協力、不斷緊張之力固大、而共另一方面、亦因適在事前實施本檢舉之效果、此尤不能漠視、為日滿兩國計、不勝衷心慶賀之至也、客臘日本內地、亦有對人民戰線派一派總檢舉之發表、如此日滿相呼應、累次期殲滅赤魔者、畢竟不外寄與貢獻此次事變重大目的日滿華一體防共陣營之鞏化及速確立東亞和平基礎、進而以資顯現八紘一字之道義世界也、現在時局、愈益複雜、極為多難、國際間之形勢、亦不容輕視、而共動因、一為胚胎於『第三國際』之陰謀、故吾人今後應益舉官民一體、五族協和之實績、並宜暴錄乱彈彼之惡辣欺瞞的『詭計』、使赤魔不敢觸及此王道樂土一指、必須堅持此種決意與信念也、關於本檢舉事件、承日本側憲兵警察始終予以絕大的協力援助、實現眞日滿一體警察活動之結果、而克收此成果、茲藉本事件發表之機會、對日本側憲警之協力援助、特表深甚感謝之意焉、

北市場警察署管界 肅正春節中賭博頹風 一夕連破四賭窟

奉天市北市場警察署司法系、鑒於人民舊習、每屆正月、多從事賭博、以資消遣、殊不知賭為盜源、此風不可長、該署為嚴勵查禁起見、特於本月十日午后八時至十二時許、由警尉高奇斌、宋長達、帶同全體搜查員、於管內遍加偵查、前后共發現賭窟四處、逮捕賭徒二十餘名、一網打盡、地面肅清、茲畧誌其顛末如次、

A 北市場十九經路慶祥號執事王慶祥（四十一歲）、會聚逯廷貴（三十三歲）、張佑三（三十九歲）、杜廷珍三十三歲、呂福祥（二十七歲）、郝鳳山（四十一歲）、慕文柱（三十一歲）、張友三（三十五歲）等八人、於十日夜正於慶祥號內賭要牌九之際、在午后十二時三十分頃、被該警尉等搜查偵悉、現場抓獲、殘剩賭資、竟達七十二元七角六分、輸贏之鉅、亦可想見、現在正在該署審訊中、

B 該署管境保安堡向陽街派出所中興街門牌四十三號傅寶升家、於當日夜聚會鄧魁元（三十五歲）、張世棋（三十四歲）、咸德山（四十八歲）、崔金財（三

C [illegible]北路西門牌四號[illegible]如家、當日晚會合王德俊、吳子祿、高寶仁等四人、於文德祥肉舖鍾耀如家、賭要紙牌、亦被逮捕、

D 該署管境十八經路詩箴里門牌十一號、住戶范景啟會同院馮子英、張運、祁連海等、亦於當日晚賭要牌九、當被現場抓獲、現該署司法係全員正紛紛忙於審訊、酌核情形、加以重輕之懲處云、

兩匪冒充檢查 強搶工人

鐵西警察署興順街派出所管界、南七路七十番地門牌十二號、住戶曹傳福、年二十八歲、張緒岱、年三十二歲、均山東省人、同充市公署下水道工人、於本月十一日午后十時零三分許、該二人在室內談天之際、突去生面男子二人、該曹云、汝是曹方嗎、檢查、語畢、未及曹回答、遂掏出類似八音手槍、威嚇曹張二人勿動、即由徒手匪上炕搜翻、由箱中搜出銀元廿塊、旋又令張將手表擼下、得贓後、乃奪門逃走、張曹如夢初醒、知為匪人、乃奔赴警所報告、警方聞報後、除派員赴現場勘驗外、並聯絡警察關係當局、一体出動、大張警網、努力偵緝云、

市公署社教股長 已委任奚明文氏

奉天市公署教育科社教股長一席、自盛文光氏榮轉西安縣署教育科長後、迄未遴委、以致虛懸、茲經當局考核結果、決由奉天省屬官奚明文氏陞充之、聞該氏為滿洲國派遣第二次社會教育指導者留學生、今任斯職、定能勝任云、

鐵道總局辭令

鐵道總局副參事 田中武夫 呈請辭職、准免本職、

電報學校仍存在

奉天市公署、遵照新學制規定、行將整頓市內私立學校一節、已誌前報、若大同實業學校、奉天日語學院等、將來准予成立自不待論、電報學校、亦因成績卓著、畢業生服務社會各方甚衆、仍能繼續存立云、

天氣豫報

十三日 南西風 晴後曇
十二日溫度 最高 零下二度 最低 零下十一度五

雖說四十而不惑 怎樣可以無疲勞

疲勞的原因、據向有的觀念、無論甚麼人、一用了肌肉或腦神經、使在身体的組織內發生疲勞的因素、

害及全身

結果令人感覺相當的疲勞 這個疲勞因素、若是少量的時候、經過睡眠或休息 便受血液的同化作用、而被排出於体外。但若疲勞因素增多的時候、不免蓄積於体內、而起一種中毒症狀。

尤其是年在四十以上的人因爲身体的組織機能、漸見衰退、新陳代謝、且呈緩慢狀態、故所有的疲勞絕非一兩日的休息所能挽救、因而誘起種々的障碍例如血管的內壁、受了疲勞素的刺戟、引起動脈硬化症、又使膵臟肝臟等內分泌腺顯著衰退、而成早老的原因。又使腸胃失調以致胃液不足或食慾不振等症、甚至有招腸胃病或肺癆的危險。所以操勞過度而身心疲乏的時候、有使心身休養的必要、是不用說了。此外另有更不可忘却的手續、務求榮養的充實便是。因爲榮養有所改善、則細胞的新陳代謝自然大見起色、体內的

疲勞因素

無由久存、速行排出体外 那麼細胞的新陳代謝是解消疲乏的關鍵。據生理學說、維他命乙種是對於細胞的新陳代謝不可缺少的因素、所以人如攝取多量的維他命、則能提高細胞的生活力且能解消一切的疲勞。欲達這個目的、最簡易的是在於活性黑非菌劑『若素』的服用法也。因爲這個藥含有

加强腸胃的

成分、脂肪、澱粉素、各種維他命等人体必需的榮養素、収羅無遺。尤其是維他單就維他命論、也不是普販的同類所能比擬。這些貴重的成分綜合作用、結果腸胃以次全身組織細胞均呈活潑、新陳代謝隨而旺盛起來、結果速能解消疲勞、防止早老、又能提高對於腸胃病、結核、糖尿病等的抵抗力。

新催乳劑

據最近學說、孕婦和產婦、多需維他命乙量、例如二倍於常人。倘如不足、便招出乳不足云々。原來維他命乙中因有抗脚氣性、促進發育性等々種類繁多、又難道盡是有効、關於此事頃有一說、爲了催乳、維他命乙以外更需一種物質佛克特L云々。人如服用『若素』、出乳大增、這是本藥不但含有維他命乙、且含上記佛克特L無疑。

因營養不足而起的食餌性貧血症

——尤其是斷乳時期的嬰兒——

取些血液、倒在試驗管裡、加以分析、便知是由八成水分和二成固形物質構成。把這固形物再加分析則每一瓩(一千瓦即一公斤)血液內含一〇三瓦的血色素、七〇瓦的

(蛋)(白)

質和其他少量的糖分、脂肪、無機質、燐酸等。所以爲了造血、儘先要齊備這些養分此外更不可缺少的是維他命戊種、乙種和其他補佐料。如沒有這種佐料、則其他養分怎樣備齊、到底不能成血、終患血虧。這種血虧、醫學上叫作食餌性貧血症。關於此症、最堪注意的是正在斷乳時期內的嬰兒的榮養問題。大概的嬰兒、從生後七八個月起漸給代乳食品、以便

(斷)(乳)

如是斷乳失時、到了生後一年以上只給母乳、不給其他、那麼嬰兒定患血虧、而面色蒼白、肌膚如蠟。此症倘如不加調養、漸使体質衰弱、終成消化不良或結核症的原因。所以最近育嬰的方法有所改變。要之在可能範圍內、早給乳外的食品、補充榮養的不足、便是上策。此時如混給『若素』更收美滿的結果。本劑既能補給種々榮養素又加强腸胃、而有双重効果。如再加具体的說明、則本劑所含十數種酵素和荷爾蒙性物質、可以

(挽)(救)

腸胃衰弱細胞、黎精、希斯奇精等榮養素有促進發育的効果其他如上面所述造血佐料維他命戊、乙等々應有盡有。所以如混給『若素』、則嬰兒体格烝々日上、面色紅潤、不知疾病。誠是爲母的不可或離的妙劑。『若素』三百錠瓶(約一個月份)日金一元六角、一千錠瓶五元、發售於世界三十個國的各埠藥房、至於總發行所在日本東京市芝公園、榮養與育兒之會(振替口座東京一七〇〇番)

乳不足而嬰患消化不良

(天津)夏蘇英玲

(前畧)英玲因無子女寂寞異常、婚後八年之去年五月初產男孩、闔家歡喜講求種々養育法、無微不臻、但嬰兒之發育不甚順利、大便粘性又混顆粒。乃就醫診方悉過在我身產後久不復元、腸胃有碍、乳汁不足所致。一日閱報得悉『若素』有益產婦、乃購該藥一瓶於飯後服用、一面對於嬰兒將牛乳與米汁混給、以補母乳之不足再喂乳之後、必給少量之『若素』。如此經過數日、嬰兒之大便恢復常態、我自己亦感食慾大振、乳房膨脹、稍壓即噴。因母乳充足、嬰兒体格烝々日上、與前判若兩人、傍者莫不羨驚。

亨得利
鐘表眼鏡行
奉天城內中街
電話(四)三二八三號

痔瘡藥
化痔 土龍散 藥膏
每料半元三料五元 每盒一元買一送一
◆主治 二十四種痔瘡如各種痔漏肛門破裂大便走血奇痛奇癢濃血潰流凡用此散外擦化痔藥膏痛止濃消不受困苦
奉天大西邊門外南二經路分所西十二緯路門牌二十六號
函索痔圖說明付票郵四分即寄
張三多堂啓

本藥經省公署許可在警察廳商標局註冊

◉瑞有氏大醫生黑色補丸
◉能恢復青春可返老還童
主治男女貧血、五癆七傷、先天不足、後天虧損、房勞過度神精衰弱、夜夢遺精、腎囊潮濕、子嗣艱難、自汗盜汗、腰腿痠疼、飲食少進、婦女白帶、年久不孕、凡由腎虧發生各症、服之非常有效。

黑色補丸特色
服黑色補丸一盒勝服參茸一斤
普通補品性燥發火惟有瑞有氏大醫生黑色補丸滋陰益腎四季服之相宜

注意!!! 現在減價 只收半數 特別犧牲

定價 小盒一元每打十二盒十元 大盒三元每打十二盒三十元
▲現在大減價收半數容前良機

滿洲國發行處
奉天 大西邊門外四二號 韓奇逢藥房有限公司
哈爾濱 正陽街外 韓奇逢藥房有限公司
大連 平和街四八 韓奇逢藥房有限公司
安東 中富街弟兄藥房內 韓奇逢藥房有限公司

◆淋濁聖藥◆

▲梅毒是好治?淋濁實難療!!!
只是這巧拿淋 爲空前絕後新發明 百醫百效
萬試萬靈 因內中有三大之聖葯
(一)即純檀香油精 Santal (二)沙斐兒 Salol
(三)梅天靈藍 methylone Blue 此三種藥品均爲利尿
消毒 又合以殺菌滅淋 高貴藥品 製造成丸
爲各國醫士臨床用藥皆稱爲最新最妙良方也

▲主治!!!
急慢性白濁 便尿不清 尿中混血 尿道閉
塞 膀胱發炎 𤸷丸腫炎 疚濁重症 請購
試之定能應驗如神 一瓶除根 永不再犯

▲總發行濱江省泰華西藥商行▽

本埠各大中西藥店以及各省各縣藥房均有出售

名不虛傳!
數十年来
兜安氏藥膏始終最佳
皮病而用劣葯以致轉劇或釀成惡性者往
往有之欲免此虞而求速愈當用兜安氏馳
名藥膏此膏乃皮膚病最佳葯品質效超羣
盛譽久馳功能拔毒消腫止痛生肌愈而無
疤凡屬皮病無不立愈兒童嬌膚尤應搽此
上海兜安氏西藥公司
各大藥房均有出售

森永咖啡糖
自然美人工美不及
咖啡美
無形不覺中本齒老
滑皮膚柔嫩是摩登
婦女代表容顏美的
化粧品
豈可一時不携帶的
麽

神皐雜俎

福昭創業紀（195）

（儒丐著）　『廖經世畫』

第二十二回　整朝儀諸臣言事　征揷漢促明議和

農民之於牲畜。差不多視如第二生命一般。搶去他們牲畜。不啻搶去他們的生命。所以他們萬不甘心老老實實使人搶了去。强者自然以力護持。弱者亦要用情哀告。但是敢於强搶的。其心性總要異乎常人。具備忍、狠、涼、硬等等的條件。絕不是很容易就回心的。這三個人。旣敢掠奪。自然也非弱者。當他們强拉人家的牲畜。主人自然很意外的問着說。爲什麽拉我們的牲口。可見作惡事的。都有一脉相傳的法門。什麽、拉你們的牲口。這是奉令來徵發的。奉命徵發。題目眞不小。而且也無人敢反抗。但是事前也得有命令和布告。自有人經理。也不能由兵卒隨意徵發呵。這明明是搶奪詐取。老百姓也乖。假意容他們拉走。暗地裡却跟到駐營地去首告喊冤。太宗的軍令。頒發不止一次。而且現在又正和明之地方官進行和議。忽有不法的軍士。敢於欺壓百姓。强搶牲畜。自然得有個嚴厲的辦法。以慰當地老百姓之心。當日得了報告之後。便命把爲首一人。梟首示衆。其從搶之二人。各鞭一百。插了耳箭。榜示遊街。可憐這三個人。自以聰明過人。又有虎皮穿在身上。以爲萬無一失。却不想反把腦袋掉丢了一個。幸而未死的。皮肉受苦不算。從此人格掃地。太不值了。二十七日。明巡撫沈棨。總兵董某。遣使來請盟。太宗命大臣阿什達爾漢等涖盟。是日刑白馬烏牛。與明人誓告天地作盟書。焚告神祇。明以黃金五十兩。白金五百兩。蟒緞五百疋。布千疋爲獻。這樣的議和。本來是不可靠的。因爲巡撫沈棨。負不起那麽大的重責。而且又是背着明廷。僅不過一時權宜。實免地方糜爛。他的用意雖佳。殊與當時的議論不合。盟又何益呢。未盟以先。沈棨原說已然約會了關外諸將。一致結盟。以後各保疆土。自然就免去戰爭了。但是關外始終也沒派人來。日限又很迫近。所以將將就就由兩方將佐。履行一個表面的形式。無論誰。也不能說這是可以靠得住的事。太宗因爲關外不會來人與議。未免和所期相遠。所以對於沈棨的禮物。並未全部收受。只收了一些茶葉等物。便命還師。以待與寧錦諸將。重提和議。不想因爲沈棨。與太宗定盟之事。就慢慢把風聲傳到北京。無論什麽事。經人一傳說。立刻就與事實相左。不是有枝添葉。便是故甚其詞。沈棨是出於一時的不得已。眼見强敵壓境。沒個辦法。如眞動武。結果實在不堪設想。雖說不能照前次那樣打到北京。宣府大同一帶。是不能倖免。所以他不敢輕啓釁端。以虛與委蛇的手段。把强敵送走。爲地方人民計。也可以原諒的了。誰知明廷一聞此事便有多官。紛論沈棨之非。說他媚敵辱國。宜置重典。有心圖强。而又不知圖强之道的崇禎帝。最怕聽文臣不忠。武將不勇。他不重視深謀遠慮的人。說大話的就是忠臣。報捷音的就是勇將。實際如何。却不知曉。袁崇煥何等忠勇。只因說過一個和字。結局是何等的慘酷。何況沈棨。明白與敵設誓結盟。不忠不勇無疑了。當下降旨。將沈棨拏問。欲知後事。且看下回。

夜

（黃薏）

我最喜歡一個人在沒有事的時候默默的冥想。尤其是在極清靜的地方。我可以在那裡坐上一兩小時。我有許多往事的回憶。可以想到很遠的許多年前的事。由遠到近。一年一年的往事都像影片似的映在腦海裡。有時簡直像入化了一樣。忘了我這時身體在什麽地方。有時會使我幻想到一個很美的地方。彷彿作夢似的。那裡有噴泉。有很高的果樹。有像宮殿似的建築物。有時我會想到北京的二閘。那裡有木板橋。有殘荷。有像龍爪似的槐樹。有澗口上的小瀑布。有赤體游泳

然的清靜的夜間。我往往拿起筆來。寫下我所回憶的事情。我覺這很難得的清靜之夜是非常有風趣的。

名〃學〃輯〃要

九十　（吳潤華）

▲矩不方。規不可以爲圓。

此條所論者。亦幾何之理也。西洋科學家。羅比邱氏基 LOBAtSCHWSKY 新發明幾何學理。謂三角形內三個相加。小於兩直角。可知矩之不可方矣。又西洋科學家利曼氏 RIEMANN 謂三角形內。三個角相加。大於兩直角。可知規不可以爲圓矣。

▲鑿不圍枘。

此條與輪不輾地之理同。鑿與枘。二者之中。有『間不及旁』之處。故不能圍也。

▲飛鳥之影未嘗動也

此條可以電影 西理証之。攝取各種影片。於表演時。則飛動如生。若僅取影片觀之。則皆爲固定不移之影矣。故鳥飛之際。影在地上。亦似集鳥前進。其實鳥影之連續著於地上。正如電影之連續著於片上也。片上之影不動。即可知地上之影不動矣。

（未完）

映畫脚本　黑海航程

裕振民著　（25）

場面	對話	攝影	音響
的很快。嘴裡吹着流行的口哨。精神十足。往前走着。			口哨聲
孫毅　是日新在專賣署的同事。年廿三四歲。少年英俊。洋裝革履。瀟洒異常。正和日新走了個對面。突然的站住叫着：	老楊！老楊！	全身	
日新　猛抬頭看是孫毅（把酒。肉給孫毅看）	嗷！老弟！正好！正好！你瞧。反正今天是禮拜。咱們不上班。到我那兒去過陰天去吧！		
孫毅　手拍着身上的雪說：	桂雲在家裡吧！	半身	
日新　笑着臉兒說：	不得得！她們校裡寒假。在家教小學生算分數呢！	半身	
孫毅　遲疑了一會兒說：	我不好意思去！	大寫	
日新　跨上了孫毅的膈膊。往前就走。一面走。一面要笑着說：	老孫！你眞臉皮兒薄。若是成爲事實。咱們哥倆個。還成了連襟了。你還得管我叫姐夫呢。		
孫毅　轉身就要往回走說：	你又拿我要着玩。這回我可不去了。	七分身	
日新　强拉着孫毅。行了一個擧手禮。二	饒了老大哥我這一次！說是說。	大寫	

蓋山記遊（下）

（郝讓先）

在下一行所看見的蘑菇。是排而生着。成一大圓環形。共約三十多株。方苗土露頂。色白頂圓。宛如銀蛋半埋土中一般。俗名蘑菇圈。再上登。大家便覺吃力。十分鐘後。總達蓋山南部的頂點。上面荒涼落寞。除櫛比的短草蓬蒿和幾處山鼠的穴洞而外。旁的什麽也沒有見到。但遠望縣城裏天主教堂的鐘樓。（爲黑山城內最高的建築物。）隱約模糊。八道壕煤廠的濃煙。裊裊上起。別的像蛇盤山的奇峯。大黑山的壯偉。也都歸在眼底。嚇！登高舒嘯。眞有海濶天空的感覺啊！

從此北行。在行將走入龜山頸崗的階段。恰又有一塊山巖。嵌生山土之內。露土部分。仔細端詳。確巧又像一隻適在爬行的石龜。背呀尾呢。四足呀。頸頭呀。無一不酷似活龜。尤其面東一目。直視我們二台村首戶張家的宅舍。故有謂張家的雄富一村。實在是因爲石龜一目的直視呀！然否不詳只可說是附會的怪談吧！

我們大家下行。走在蓋山中部。即所謂龜頸的。乃是一帶大崗嶺形。勢險峻。頗難通行。近經縣道告成後。此嶺來往。乃告便利。過了這嶺。便是蓋山的北首。越北越陡。山勢也漸高。佇立北端。俯身下視。田疇裏的耕夫如豆。牛馬如蟻。任何勇夫。也不易順端而下呀。玩童輩每從此向地下投石。石觸陡坡。往往翻起數十尺高。以爲嬉戲。據云山中產一種跳兎。比普通兎略小。前足短後足特長。尾尤細伸出凡七八寸。端有絨毬。每行必跳。且擺繞其尾成圓環形。適跳上坡。倘下行跳躍。即立致顚滾了。山中又產一種狼牙草。高一寸。成洋海棠之葉狀。食之酸甜頗有滋味。這時。天已正午。露水盡消。在下一行。以興盡緣故。遂相將返村。同行一行。除在下外。計爲蕭鳳林。鄒君愼修。牛君升麟。三人而已。

五、二、六、追記於黑山縣公署。

古詩中之二月

（仲珊）

目下陽歷雖係二月。而天氣仍寒冷如冬。諺語有春風透骨凉。着人不着水之說。信然。由是始知賀知章詩。有二月春風似剪刀之句洵不謬也。謹集二月詩句。以饗讀者。

明年二月逢春閏—鄭燮。二月楊花滿路飛—歐陽修。二月東風催柳信—歐陽修。二月初驚見草芽—韓愈。二月風多草色寒—永福。畫出清明二月天—韋莊。酒熟花開二月時—歐陽修。二月山城未見花—歐陽修。新林二月孤舟還—唐人絕句。二月春花光如酒濃—佚名。二月早開雷—李嶠。落花迎二月—孫逖。喚醒東風二月天—岳樹仁。二月春風似剪刀—賀知章。今朝二月一—佚名。渾如二月時—顏宗孔。二月中旬已進瓜—王建。二月春深好放船—佚名。荀菜沿江二月新—鄭燮。桃花二月放—古詩。二月春城有杏花—古詩。霜葉紅於二月花—杜牧。寒食今年二月晦—蘇軾。二月賣新絲—聶夷中。二月黃鸝飛上林—錢起。東風二月柳條新—劉基。二月驚梅晚—蘇軾。萬里春風二月花—佚名。二月山城無菜把—楊萬里。咸陽二三月—李白。豆蔻梢頭二月初—杜牧。二月春城長命杯—丁仙芝。二月灞陵春已老—岑參。二月杏花八月桂—邵雍。二月楊花輕復微—薛濤。二月二日新雨晴—白居易。二月垂楊未挂絲—張敬忠。二月栽培最是難—鄭燮。韻華剛二月—梁紹壬。二月六夜春水生—杜甫。二月春耕昌杏密—歐陽修。二月園林尙淺寒—樊山老人。

（完）

談女人

（珮君）

▲自來居特殊地位

男女本爲一體。所以差者生理不同而已。然而人們總覺女人可親可愛。男人可棄可憎。筆者實覺吾輩男子寃枉也。羅敷乃一美女。在辛延年之陌上桑中云。『行者見羅敷。下擔捋髭鬚。少年見羅敷。脫帽著帩頭。耕者忘其犂。鋤者忘其鋤。來歸相怨怒、但坐觀羅敷。』

黃愛玉亦美女也。劉公案黃愛玉上坟一段寫道。當愛玉上坟行之於市。與羅敷同樣使人莫知其所難。最可笑者一剃頭者。見愛玉來。誤剃人之左耳。被剃者感痛問其故。知愛玉來。乃曰。『不知愛玉來。早知如此。連右耳去亦不痛也。』愛玉行至一樹旁香涎唾於樹上。瞬時有許多人圍樹爭咬其樹皮。忽一老者曰。『此吾樹也。衆莫咬焉。』衆方止。視之。樹已去其半。老者乃分衆人而入園。獨自咬之。西施乃戰國時之美人。越王勾踐以百金征聘到都。國人慕美人之名。爭欲認識。皆出郊外迎候。道路爲之壅塞。范蠡乃停西施於別館。傳諭曰。『欲見美人者先輸金錢一文。』金錢設柜收之。頃刻即滿。美人留郊外三日。所得金錢無算。女人之力大矣。男人之美者。所謂潘安宋玉。然而亦未嘗使人如此大驚小怪也。

免費奉贈眞珠

對於凡欲與敝場直接訂購本灣特產眞珠的人、奉贈樣品樣本不取分文眞珠戒指及母貝付眞珠人造僞眞珠計三種貨樣五角

日本三重縣眞珠灣布施田志摩眞珠養殖場

無線電

二月十三日（星期日）　廣播放送節目　新京放送局

前八、三〇　國歌
九、〇〇　聖典講義　孟子與荀子　民生部教育司國民教育科　色楞尼瑪
一〇、〇〇　科學講話（大連）　自然科學常識　春天的太陽　奉東日報學藝部　侯立常
一一、五九、時報
〇、三〇　舊劇（哈爾濱）宇宙峰　劉福增
後一、三〇　新聞
一、四〇　鄉國戲（大連）火龍計（二）梁麗霞、劉順仙　外數名
五、三〇　新聞
五、四〇　兒童時間（大連）　魯濱孫（一）　關東州道德總分會小學校　王鳳藻
七、〇〇　新聞
七、二〇　俄國語時間（哈爾濱）
七、五〇　舊劇（大連）
八、三〇　舞臺中繼（哈爾濱）—由哈爾濱華樂舞臺中繼—　陳麗芳、外
九、三一　新聞
一〇、〇〇　舞臺中繼（哈爾濱）—由哈爾濱華樂舞臺—　李盛藻、外

滿洲俚諺集

（續）　（高作恒）

常將有日思無日。莫待無時想有時。
當家不得不儉。請客不得不豐。
滿船芝蔴都沉了。水面上撇油花。
有錢常想無錢日。安樂常思病患時。
能言不是眞君子。善處方爲大丈夫。
逢人且說三分話。未可全拋一片心。
是非只爲多開口。煩惱皆因强出頭。
知音說與知音聽。不是知音莫與談。
敗家子弟用金如糞。成家子弟積糞如金。
養兒防老。積穀防飢。
萬兩黃金未爲貴。一家安樂值錢多。
二人一心。有錢買金。二人二心。無錢買針。
君子一言。駟馬難追。
一寸光陰。一寸金。寸金難買寸光陰。
木匠人折脚櫈。畫匠人家紙家神
家雞打得團團轉。野雞打得貼天飛。
熱竈一把也要冷竈一把。
饒人不是痴。過後得便宜。
一字入公門。九牛拔不出。
打墻板兒上下翻。

胡白對奕之我見

（周棋友）

相棋一道。雖有勝負之分。不能以勝負而論。勝者不爲高。敗者不爲劣。只可以着數之敵與不敵而評。對於此次奉垣相棋決賽之胡白二君。實有可評之價値。胡爲大連棋界名手。遠道而來。無有一定把握。是不敢身逢是盛。白爲奉垣能者。對於相棋之道。亦應有研究。如無過人之才。亦不能加入決賽之列。第一局爲白君負。此局之負。非白君棋術底劣。亦非着法淺尠。實因胡君連勝數人。着法之精奇。攻守之敏捷。多出人意外。凡觀棋諸君。皆有未戰先怯之意。白君入座。亦稍犯是病。尤兼奉垣名手。多在目前。白恐一人敗北。衆士無顔。不免有心氣不平之處。稍一失神。一車二得之後。多失一相。胡君又巧過一卒。故完全失敗。白君如不食底士。尙可多延時間。胡君雖操勝利。亦不敢正視彼軍。第二局爲和局。以此一局而論。白足爲胡之勁敵。此局白君只占一先。胡君毫未得出軍。孤城緊守。不敢越敵界一步。東攔西擋。使城破將慌。雖有返攻之力。亦不過勉强求和而已。第三局亦爲和局。胡攻白守。此局雖和。足見二君皆有過人之智。又足見二人之各有所長。如胡之以炮誘敵。欲食其馬。而白君不爲。可見双方所見皆同。其後胡之馬八進九。欲掛角致白軍於死地。而白早明是理。運炮急回。不但退守成功。並且返攻有力。胡如不捨炮對換。於和尙不敢斷定。正不知鹿死誰手。以着數而評。如言白不如胡。是智者不平。此三局雖期勝負之差。不能以此而評。各有各之長。各有各之短。譬如胡棋如春青而秀。白棋似秋古而老。白棋如古裝。胡棋尙時髦。胡棋如海市。幻無窮。白棋似商場。萬物俱全。胡棋如太白醉狂飄洒。白棋似老杜樸厚誠實。以着數之敏捷。攻法之玄妙。是白不如胡。以閱歷之深邃。守法之精奇。是胡不如白。鄙人棋學淺鮮文辭低劣。胡口亂談。尙望閱者原諒。

象棋消遣

希望讀者・研究示教

着法明日披露　將先和

第一百四十一局　單刀赴會

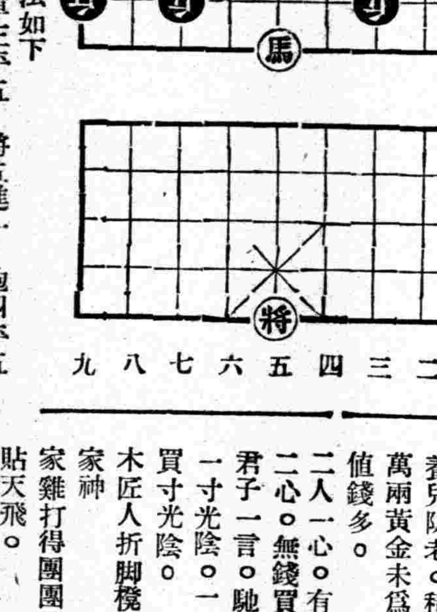

昨日一攻一守着法如下

車七平五　士六進五　車三平五　將五進一　炮四平五
象五退三　炮五退六　象三進五　相五退七　象五退三
相七進五　象三進五　相五進三　象五退三　相三退五
象三進五　相五進七　象五退三　相七退五　象三進五
相五退三　象九退三　相三進五　象三進五　相五退七
象三退五　炮五平八　（正和）

九星日鑑

二月十三日　舊正月十四日

日曜　丙子　友引　開　虛宿

▲一白之人、急於求利、便宜反易爲他人獲得、壬癸丑吉▲二黑之人、是日也、爾打算十分之事、眼前易生舛錯、甲卯乙吉▲三碧之人、如順風揚帆遠渡大海、大吉之日、庚辛卯吉▲四綠之人、冷靜以處事、得現出十分才能、乙庚辛吉▲五黃之人、報酬雖少、君宜隱忍待時可也、甲卯乙吉▲六白之人、此日種下一籽、他日定有萬倍收穫、乙丙庚吉▲七赤之人、外交勝利之日、但焦急時、終歸失敗、甲乙丙吉▲八白之人、進難有爾位置、惟不自重、必告失敗、乙丙辛吉▲九紫之人、意志堅固時、有全始全終之美、丁辛丑吉

汽車生徒募集

新學期每月一日、十五日　（招皆募生）

全滿洲第一　設施內容

現在司機人材極告缺乏今後司機之需要、將益增大、如能就學、可獲免試、就職實屬唯一良機、有志者請速入學、

奉送學則　公認　新京自動車學校　新京寬城子一匡街　電三 三五九六番

脚本員及監督助手徵募

一、應募資格
一、滿洲國人精通日本語者
二、專門學校卒業或具有同等以上之學力者
三、未滿三十歲身體强健者

二、提出書類
一、自書履歷書　二份
二、最近撮影脫帽上半身手扎型照片二枚
三、自作文章（日滿文短篇各一部）

三、報名截止　康德五年二月十五日

四、提出場所　新京大同大街　滿洲映畫協會製作課

奉天日語學院招生

科別　初等科、專修科、高級科
額數　各科均六十名、插班生十五名
報名　自陽曆一月五日起至二月十三日止
考試　陽曆二月十四日（外埠生有証書免考）
開學　陽曆二月十五日

校址奉天小西邊門外總站北鐵路局舊址

「另有詳章函索附郵二分」

虎骨花蛇藥酒

滿洲名產

我滿洲國地近寒帶朔風凛冽故邦人患風寒症者獨多本藥店揀選名貴藥料精製本酒專治腰腿疼痛四肢麻木肝胃氣痛小腸疝痛口眼歪斜半身不遂及婦女經帶等症大瓶三元小瓶一元八角函購郵費讓免

頭痛藥　專治偏正頭痛各神經痛及暈眩更能消除鴉片癮者體內之毒每袋三角每打三元函購每次郵費一角

電話四二八七〇號

虎骨熊油膏　專治腰肋四肢疼痛胃腹寒積痞塊腎寒宮冷經痛帶下等症每張一元小張六角函購每次另加郵費一角

奉天大南關　老福順堂　西大什字街

理想的家庭藥

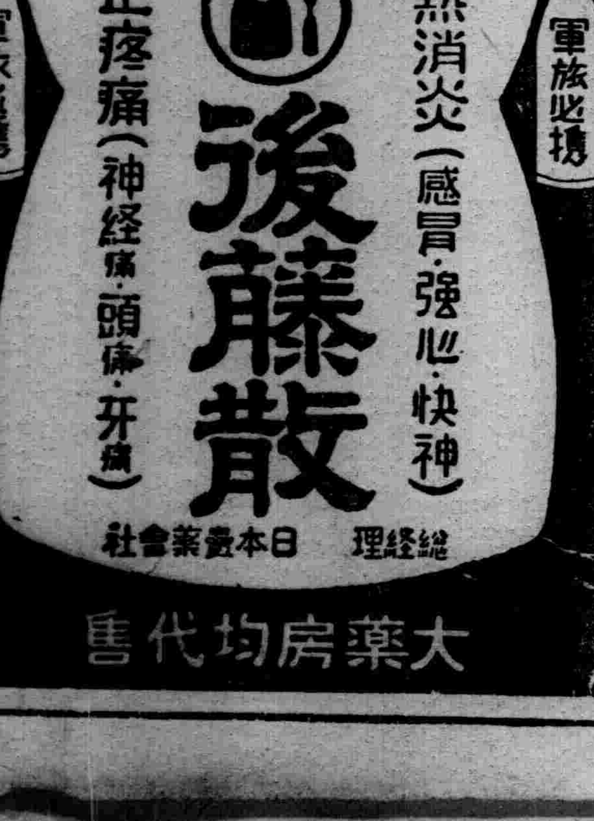

大藥房均代售

衛一生

臨症須知 (四)

附・急性傳染病之早期診斷

(劉曜曦)

八、肺痨

初時痰量甚少、如痰中有鮮紅色線狀物時、每爲此症肺痨後期、痰量增多、作赤或赤褐色、如肺痨而作成空洞時、其痰作貨幣狀、置痰盂中、易沉重底、且於其鋸齒狀之周圍繞以透明粘液、

九、肺膿瘍

痰爲純膿性、於肺大部分破裂時、色作赤或赤褐色、亦有作赭色者

一〇、肺癌

痰爲鏽色、或銅褐色、間亦有作草綠色者

一一、肺梅毒

肺梅毒時、痰作赤色或赤褐色

一二、狗兒縧虫及肺二口蟲

痰爲赤色或赤褐色、

一三、加答兒性肺炎

痰多作粘液狀

一四、勞工及喫烟者、痰每呈灰色或黑色

一五、肺壞死

痰有惡臭、其中含有肺之壞死片、呼吸時亦有惡臭、痰量復又甚多、有時滿口吐出、此痰如靜置時、可分二層、上層爲泡沫狀混有膿塊、中層爲混濁漿液性、量多、下層混有黃色顆粒、中有肺之壞死片、此片作灰白色、或黑色、點大或豆大塊、

第三節 咳嗽之原因

第一 漢醫論咳嗽

一、外因

(一)風咳、(二)寒咳、(三)暑咳、(四)虛咳、(五)燥咳、(六)火咳、

二、內因

(一)心咳、(二)小腸咳、心咳不已移至小腸、(三)肝咳、大怒傷肝、(四)膽咳、肝咳不已引動膽木、(五)脾咳、多思傷脾、(六)胃咳、脾咳不已、胃熱加盛、其氣上逆、醫宗金鑑、食積咳嗽曰、氣促痰壅咳嗽頻、(七)肺咳、憂愁傷肺、醫宗金鑑別肺咳爲寒咳、熱咳二種、寒咳時痰涕清、熱咳時痰黃氣移、並帶稠粘、(八)大腸咳、肺咳不已、移熱於腸、(九)腎咳、腎陰先虧、風寒內襲、(十)膀胱咳、腎咳不已、轉入膀胱、(十一)三焦咳、久咳不已、傳及三焦、

三 外內外因

一 漁色、二奔走作勞三、急性遠行、努力持重、四終日高呼、五用腦過度、

四 小兒老年不同

一 小兒哮咳等 於老年之喘、二小兒痧咳、

三 小兒陣咳(即百日咳)、

四老年衝咳、未咳前少腹疼痛、[illegible]作一團 五、老年[illegible]、

第二 西醫論咳嗽

一、呼吸器疾病

呼吸器疾病中、以候及咽頭喉頭氣管及氣管枝時爲甚、因此各部粘膜對於刺戟過敏故也

一、鼻腔疾病、

二、咽頭喉頭炎症、

三、氣管炎症、

四、氣管枝及肺之疾病、

1、於肺痨初期每發輕短之小咳、

2、肺膨脹不全及肺侵潤時發生輕咳、

3、咳痰多量者、爲氣管枝擴張症、肺空洞及膿胸而穿孔於氣管枝內者、此外腐敗性氣管枝炎及壞疽時亦然(此二症時痰具惡臭)、

4、咳嗽甚劇、且有痙攣性難以制止者、爲肺腫瘍(如同時侵及肋膜時更甚)、及成年人百日咳、

5、粟粒結核 此時非但咳嗽激劇、且一般症狀亦甚、

6、急性肺炎、

五、由他種疾病而續發者或急性傳染病時、

六、肋膜疾病 此時乾咳無痰、胸部發生刺痛、

七、縱隔竇 咳嗽强烈而頑固、且爲痙攣性、患此者頗感痛苦、

二、呼吸器以外之刺戟

一、外聽道受刺戟時吾人於取耳時每發生之、

二、皮膚尤以足部寒冷時易生、

三、腹部內臟之刺戟、

四、子宮及其附屬器受刺戟時、

三、神經異常

一神經質者、尤以對於肺痨有戒心害怕者、有時呼吸器毫無疾病、或受微末刺戟、而即發生咳嗽、此種咳嗽以晝間爲甚、入夜則止、蓋以靜眠後精神作用隨之消失故也、

二、『歇斯的里』病者亦每發生咳嗽、且每作痙 性、爲百日咳、然此亦精神作用參與之故也、

三、急性腦膜炎及流行性腦脊髓膜炎時、呼吸器毫無變化亦每發生咳嗽、

四、尿毒症 此時之咳嗽、由於血行障碍、及自家中毒而致、

第四節 嘔吐之原因

第一 漢醫論嘔吐

分嘔與吐二種、嘔有乾嘔、食已即嘔、反胃等三種、反胃一症、乃朝食暮吐、暮食朝吐、難治之症也、吐分傷乳吐、傷食吐、夾驚吐、痰飲吐、虫吐、虛吐(原因胃弱)、實吐(腹部脹滿二便不利)、寒吐(朝食暮吐爲寒吐)、熱吐(食入即吐因胃熱)、等九種、

第二 西醫論嘔吐

嘔吐之發生乃於刺戟嘔吐中樞、或該中樞自動的興奮而致此中樞存於延髓內、舉凡口腔咽頭、食道、胃、腸、遜至於泌尿生殖器及各種臟器、由其知覺神經之反射、而抵於延髓、因延髓興奮之故、由遠心性神經而刺戟橫隔膜及腹部肌肉、遂致發生嘔吐、此外於大腦之皮質內、更有一上級中樞、故由目覩穢物、鼻臭惡味、以口耳等部之不快、亦足以致之、茲更就各種疾病中、其足以發生嘔吐者

一、中樞及末梢神經之刺戟

此種嘔吐之特徵有三、即一、與飲食無關、二、乘不先事惡心而後嘔吐、三、吐後病症非但無輕快感、反較頭痛面顏面蒼白、此種嘔吐、每由病者之氣分如何、而左右之、

一、大腦性嘔吐屬於此者、若神經性嘔吐、『歇斯的里』神精衰弱症等、

二、脊髓疾病 脊髓痨、此時於嘔吐之外、復發生心悸、眩暈、胃痛、胃酸過多等症

三、小腦疾病 小腦腫瘍小腦剩瘍時、

4、迷路在嘔吐 船暈及高山病、

5、腦壓亢進 屬於此者、若腦腫瘍腦脊髓膜炎流行性腦炎是、

6、腦壓減退 如腰推穿刺時之過量、腦脊髓液排出是、

7、視覺 如患屈折異常、或乘車乘船、目覩外景時發生之、

(未完)

小兒感冒豫防

(李松林)

感冒之原因、乃由於呼吸器粘膜及皮膚之軟弱所致、故日常鍛鍊使之强硬、則感冒自然不易侵來、

△不可多穿、作父母者、皆因痛愛子女、使之多穿、尤以易感冒之小兒爲最、若此下去反促皮膚弱化、稍一遇冷、即行感冒、故對豫防上反呈顚倒始末之形勢、少穿並非驟然減少衣服、係在可能範圍內練習少穿、久之則對寒冷抵抗自行增强矣、

△棉織及毛織衣類、毛織衣類直接穿於身上、可使皮膚減弱、故襯衣以棉織爲宜、

△開窗、鍛鍊呼吸器粘膜與皮膚同、常吸新鮮、冷、乾燥之空氣爲宜、久生活於室內之空氣中之小兒、皆可証易罹感冒、故日常生活上、室內與戶外之空氣互相流通爲最要之事夜間雖不宜直接使大量冷氣進來但可由穿堂或過道間接通氣

△有益之皮膚摩擦、除上述方法豫防感冒外、冷水摩擦亦頗有効、戶外運動、海水浴、水泳亦可、

但小兒之未滿六歲者、不可行冷水摩擦、當此期間可以溫水摩擦或乾布摩擦代之

總之豫防感冒須皮膚及粘膜之鍛鍊同時行之始可、

答馮殿有君

(李鄰)

或係跟骨骨膜肥厚及慢性炎症、測底辦法須請外科專家療治、非筆者之一處方能治癒者也、

(附來函)敝老母年五十六歲於幼時)(十歲左右在兩足跟內各生有一物、有云是猴者、有云因患天花所致、其說不一、行路時、有如小釘小石等物在內、頗受痛苦、因之割治數次醫葯數次、毫無效果敝人外祖家及敝人家無有患此症者、由此觀之、非遺傳之症、亦非傳染之病、割治後仍然復生、迄今五十六歲歷痛苦數十年矣、深望諸醫士有所指示是幸

待教於奉天浪速通橫濱正金銀行內馮殿有

含嗽法與喉頭清淨

—五—

(李光輝)

五、防腐劑Desinficiend Mittel口腔及咽頭之傳染性疾患及種種潰瘍等、古來用種種防腐藥含嗽之、

1、石炭酸、

A石炭酸

樟腦	各一、五
薄荷油	二滴
水	五〇、〇

上者爲含嗽料

B弱石炭酸水(二至三%) 三〇〇、〇

薄荷水 一五、〇

上者爲含嗽料

2硼酸

三至四%硼酸水四〇〇、〇

薄荷水 一五、〇

上者爲含嗽料、但亞布答鵝口瘡等不用此、

3、鹽酸加里

二乃至三%鹽酸加里水 四〇〇、〇

薄荷水 一五、〇

上者爲含嗽料(岡田氏處方)而尤於水銀中毒性內炎壞疽性口內及咽頭炎Plout-Vincent氏安魏那等使用之但腎臟炎患者絕對禁忌之而於使用中時常檢尿爲要、

4石灰水

5其他藥液

千倍Thymol水、五%硼砂水、一〇%薄荷酒精溶液

上者一〇乃至二〇滴混入一杯清水中而含嗽之、

含嗽法之清淨作用

咽頭爲吾人生活體之門戶、所有之營養物及所有之病毒、俱由此通過之、且咽頭自已有多數之溝及皺襞、爲無數微生體之巢窟、如病原性及非病原性連鎖狀球菌、肺炎双球菌、肺炎桿菌、黃色及白色葡萄狀球菌、假性實扶垤里菌及多數螺旋菌等、此等微生體或由自己感染、惹起局部之急性或慢性炎症、或由吸收微生體之毒素、轍起遠部內臟之諸疾患、

又如周期的流行之流行性感冒其感染經路由咽頭、如斯咽頭爲局所的或全身的諸疾患之發源處、故於健常時清淨咽頭、爲吾人生活上之重大事項、一日不可忽略之、若能清淨咽頭可以防患於未然對於此種目的使用含嗽法、不惟能清滌口腔及咽頭、且可與以一定之溫度爲最完善之法也、然含嗽法對於咽頭之清淨作用、於實際上能達如何之程度、且其清淨之作用、爲由含嗽劑之藥物學的作用、或只由機械的作用、此爲一疑問、近來居合氏施實驗的研究、得到圓滿之結果、今略述之如下、

氏先用生理的食鹽水二%硼酸水、二%重曹水、一%鹽剝水一〇%過酸化水素水(三共商會之過酸化水素液、稀薄十倍)及四倍Specijod液等、於試驗管內檢查殺菌之時間、爲豫備的試驗其結果如下、

綠色性連鎖狀球菌於試驗管內之殺菌時間

含嗽劑之種類＼殺菌時間	二分	五分	十分	二十分	三十分
生理的食鹽水	+	+	+	+	+
2%硼酸水	+	+	+	+	+
3%重曹水	+	+	+	+	+
10%過酸化水素水	+	+	−	−	−
25%Specijod	−	−	−	−	−
2%鹽剝水	+	+	+	+	+

即於食鹽水、重曹水、硼酸水、鹽剝水中、本菌雖經過三十分間尙發生多數之集落、其集落之多少於最短時間二分至最長時間三十分無變化、於過酸化水素液中經過十分間以上本菌完全滅亡不生集落、於Specijod液中、二分間即全部滅亡如斯於試驗管內之殺菌作用Specijod液爲最强過酸化水素液次之其他食鹽水、硼酸水、重曹水鹽剝水等、對於本菌三十分間以內使用普通含嗽料之稀薄度、全無殺菌作用、

以此豫備試驗之成績爲其本實驗之標準、其本實驗之結果如下表、

因各種含嗽劑之扁桃腺表面之淸淨程度(綠色性連鎖狀球菌之集落數)

試驗回數及含嗽劑／各回含嗽後之菌集落數	食鹽水 第一回	食鹽水 第二回	硼酸水 第一回	硼酸水 第二回	重曹水 第一回	重曹水 第二回	鹽剝水 第一回	鹽剝水 第二回	過酸化水素水 第一回	過酸化水素水 第二回	Specijod 第一回	Specijod 第二回
含嗽前集落數	多數	多數	多數	多數	多數	多數	多數	多數	多數	多數	多數	多數
第一回後 〃	〃	〃	1	9	8	中等數	3	5	47	中等數	中等	中等數
第二回後 〃	28	3	14	5	6	23	4	3	1	〃	5	2
第三回後 〃	[illegible]	8	0	1	中等	13	24	12	1	50	1	4
第四回後 〃	7	5	8	1	18	20	8	2	0	4	2	4
第五回後 〃	10	5	53	29	中等	中等數	4	2	0	4	中等	中等數
第六回後 〃	12	中等數	4	13	17	12	中等	24	31	27	1	20
第七回後 〃	4	5	30	8	21	1	15	3	10	3	0	36
第八回後 〃	中等	中等數	5	9	中等	19	9	0	1	18	3	1
第九回後 〃	14	15	2	2	6	6	3[illegible]	6	4	3	0	1
第十回後 〃	7	6	1	9	28	3	1	10	1	4	1	3

(未完)

定期股東會通告

股東先生台鑒敬啓者案查本公司定章定期股東會每年一次於本公司全年賬目結算後行之茲屆二十六年度決算告終定於二十七年二月十九日(即夏曆正月二十日午前十一點)在大連分公司開全體定期股東會屆期務祈蒞會是幸特此通告敬祈通知

民國廿七年一月十六日

煙台政記輪船股份有限總公司 董事會謹啓

開豐鐵路公司召開股東會公告

本公司定於康德五年二月十九日午後一時在本公司內召開第十一回定時股東總會務希各股東携帶股票先期簽到如股東委託代表時概以股票或出具與送存公司之印鑑同一圖章之委託書爲憑特此公告

遺失丈單聲明作廢

敬啓者鄙人宋永錫領名坐落康平縣界胡家屯東孝字第五四一三號城則地十五畝二分叉孝字五三四七號七十一畝六分四厘丈單二張因事變遺失除呈請另發新照外俟後無論落於何人之手概作無效特此聲明

宋永錫謹啓

地照破壞聲明作廢

啓者敝於去歲價買李發寧領名坐落遼源縣臥虎屯甲等九八號街基一段計地五畝惟該街基之臥字五八號省照一張被雨濕破不堪收執當經呈請遼源縣公署補發在案除依法稅契更名外爲此聲明作廢

遼源 孫景義謹啓

遺失貸欵收據聲明

啓者敝人於大同二年間在輝南縣滿洲銀行使用春耕貸欵收據一只計八、五八號不愼將此收據丟失特此登報聲名嗣後無論落於何人之手概作無效

包家屯村民 王國桐謹啓

峻峰湧緊要啓事

啓者爲敝號柜夥傳潤璞前曾以敝號名義担任甲長事務茲因該傳潤璞已於本年二月二日退出敝號此後該傳君與敝完全脫離關係即區甲長發生一切事務亦與敝號毫無關係除呈報衙公所照准外恐未週知特此登報鄭重聲明

房照遺失作廢

鄙於民國十八年買得陳榮九領名地基一段瓦房五間坐落奉天市商埠南二經路達尊里二街十八號東至董姓南至道西至交通銀行北至大滿鑛工廠鄙自接兌ヶ後因經濟空乏未能更名稅契後因不愼以致遺失勿論落於何人之手概作廢紙除請補發新照外特此登報聲明

邸孫秀英啓

緊要聲明

茲有高趙氏房照一紙坐落錦州市東街路南門牌五三號市房一所附帶陳耀庭當契乙紙於本年一月二十七日因一時不愼丟失如各方親友拾得請送至錦州市北街路東源和勝當時謝義壹佰圓決不食言特此登報聲明

聲明人 陳耀庭謹啓

聲明作廢

通遼縣一區同德店住民呂士魁偶因不愼致將前埋亂ヶ固字三百十七號東半方浮多地照一張地一晌三畝九分叉個字二百八十五號內補給房基地照一張地一晌六畝遺跡丟失特此聲明

敝人 呂士魁啓

標題

新京天和黑鉛合名會社委託奉天大興鉛粉公司爲總代理販賣所啓事

逕啓者新京天和黑鉛合名會社關於煙筒山本礦出產黑鉛原料或色甚佳久得各國贊許茲爲營業整齊起見滿系商人購買時全部委託奉天大興鉛粉公司爲總代理販賣所但不准再委其他人除双方簽訂契約各守條件外理合登報聲明

委託人新京天和黑鉛合名會社 經理人 中島縣 榎本富太郎 董靜齋 仝啓

受託人奉天大興鉛粉公司 經理人 馮榮九 啓

長嶺縣福厚湧對衆股東緊要聲明

逕啓者前因本號外債積壓不容再營曾分函並登報[illegible]請求股東於康德五年一月二十五日以前指示辦法[illegible]本經理爲清理外債以歸責任計不得不將本號所有現存貨物[illegible]全部動產及不動產評價就盤讓渡於債權人作抵償之方法查本號所有負債(即原股本以及欠外貨款本利并來往等項)共爲貳拾八萬壹仟九百貳十七圓七角五分而本號所有資產(即現存貨物全部動產及不動產)共計貳拾六萬零五百零貳圓[illegible]如以產抵債尙虧壹萬七仟八百貳拾五圓五角八分[illegible]得請求各債權人等分攤讓免作爲兩清以上辦法本經理未便擅專除分函各股東報告外並登報聲明限於康德五年二月二十日以前如各股東仍無具體償債辦法即認爲默示同意特此聲明

長嶺縣福厚湧經理 單文斌 徐心一 謹啓

康德五年二月一日

民刑事登記呈報各呈 代書全勝社 藤原長五郎

奉天木曾町十番地 電話(2)四五五一番

對與中下商工家通融借欵

希望借用者不須介紹人本人直接來社接洽

東省實業株式會社

新京八島通二十八番地 奉天浪速通三十一番地

聲明作廢

啓者敝人於康德四年十二月廿日由通遼中國銀行滙至唐山中國銀行照付王懷遠名下國幣貳拾圓遼字〇〇八五三七號不愼途中丟失除向該行掛失票外嗣後勿論落於何人之手概作無效特此聲明

敝人 王懷遠 啓

聲明喪失地照

張江出名買梁杜冷昌領名坐落双山縣四區新甸紅號經字七七〇號計地四十五垧大照一張於民國十九年三月間寄存在奉天大西關李佩勳家不料李家被人慘殺只剩未在家之李鏡洲一人現下亦不悉其去向但是這項地已賣給趙玉崑名下爲業因此照隨同李家喪失只得登報聲明請求縣署補發新照外勿論落於何人之手概作無效

双山縣四區新甸屯 買主趙玉崑 賣主張占山 仝啓

福興銀行第三期決算公告

(一)貸借對照表(自康德四年七月一日至康德四年十二月三十一日現在)

貸方 負債之部	
資本金	一〇〇、〇〇〇、〇〇
法定公積金	一、二〇〇、〇〇
呆帳準備金	一、二〇〇、〇〇
器具提存金	五〇〇、〇〇
定期存款	一七、三三〇、〇〇
往來存款	一六、二三八、五六
特別往來存款	一〇、九三九、七八
雜項存款	二、五二三、六七
外埠同業存款	五五二、八四
暫時存款	七六一、二六
應付未付利息	五〇一、四七
本期利益金	八、八八三、八〇
(內本期純益金)	五、〇三一、九八
合計	一六〇、六三一、三八

借方 資產之部	
未收資本	五〇、〇〇〇、〇〇
定期放款	三三、三〇〇、〇〇
往來透支	六四、九八六、一八
存放同業	二、〇〇〇、〇〇
暫記欠款	八一七、六二
營業用器具	六二三、七八
現金	八、九〇三、八〇
合計	一六〇、六三一、三八

(二)損益計算

本期總益金	一〇、四〇八、二一
本期總損金	五、三七六、二三
相抵本期純益金	五、〇三一、九八
前期滾存	三、八五一、八二
合計本期利益	八、八八三、八〇

(三)利益金分配

法定公積金	六〇〇、〇〇
呆帳準備金	三〇〇、〇〇
董監事賞與金及交際費	六〇〇、〇〇
股東紅利金	二、〇〇〇、〇〇
滾存金	五、三八三、八〇

康德五年二月七日

本溪縣東大街 福興銀行股份有限公司啓

大興公司錦州分公司招考所屬營業所練習生簡章

啓者本公司在全滿營業所(當舖)共計二百三十餘家茲爲養成將來中堅所員計特按左列要項招考練習生以資造就此啓

計開

一、錄取額數 正取五十名 備取四十名

一、考試日期 康德五年二月二十日上午十時

一、考試地點 錦州市城內萊院胡同錦州省立師範第二國民高等學校

一、考試科目 1、作文、文言與書法、2、珠算(算盤代備)、3、檢査身體、4、口試

一、招考資格 在滿洲高級小學畢業或有同等之學力年齡在十六歲以上十九歲以下者(對於沙眼肺病及其他傳染病者決不錄取)

一、報名手續 1、畢業證書(正本)、2、小型像片(免冠二寸半身)背面須塡寫本人姓名年歲籍貫、3、親筆履歷書(用紙自報名營業所請領之以上一齊送交附近之本公司營業所

一、報名地點 錦縣、北鎭、盤山、台安、黑山、彰武、連山、興城、綏中、義縣、朝陽、新立屯、石山站、田莊台、北票、各公濟當、承德、隆化、平泉、赤峰、凌源、多倫、圍場、各興濟當、

一、自帶物品 自來水筆(鋼筆及鋼筆水)鉛筆、水筆、墨盒、

一、報名截止日期 外縣限於二月十三日錦洲城內限於二月十八日

一、發表日期 除於二月二十二日在錦縣大墻胡同公濟當門前公佈外並於二月二十五日於報名地營業所公佈之

一、待遇 取錄後一律月薪五元

一、入號手續 正式錄取者應於三月十日以前覓具殷實商保經附近營業所調査合格後附以証明書送交錦州分公司逾期取消採用以備取生頂補

大興公司新京分公司招考營業所練習生廣告

逕啓者本公司所屬營業所爲養成將來中堅所員起見特按左列要項招考練習生以資造就此啓

計開

一、錄取額數 正取一百三十名備取二十名

一、考試日期 康德五年二月二十日上午十點

一、考試地點 新京特別市公立四道街國民優級學校

一、考試科目 一、作文(文言與語體)二、術學(筆算珠算)(算盤代備)三、檢査身體四、口試

一、採用資格 高級小學畢業或有同等學力者年齡在十六歲以上十九歲以下者(沙眼、肺病、傳染病者決不錄取)

一、報名手續 一、畢業證書(正本)二、像片(最近二寸免冠半身)背面須塡寫本人姓名年歲籍貫、三、親筆履歷書(用紙自報名營業所請領之)以上一併送交附近本公司營業所

一、報名地點 新京、張家灣、楡樹、下九台、農安、扶餘、伊通、雙陽、公主嶺、范家屯、懷德、楊大城、四平街、梨樹各永衡當、八面城、大賚、遼源、三江口、通遼、洮南、洮安、泰來、開通、開魯、昌圖、雙遼各公濟當、

一、自帶物品 自來水筆(鋼筆或鋼筆水)鉛筆、水筆、墨盒

一、報名截止日期 康德五年二月十二日

一、發表日期 康德五年二月廿一日在北大街永衡當門前公佈

一、待遇 錄取後一律月薪五圓

一、入號手續 正式錄取者應來公司索取保證書於三月五日以前覓具合格商保送交新京分公司逾期取消採用以備取生補充

大興公司吉林分公司招考所屬營業所練習生簡章

啓者本公司在全滿營業所(當舖)共計二百三十餘家茲爲養成將來中堅所員計特按左列要項招考練習生以資造就此啓

計開

一、錄取額數 正取五十五名備取十名

一、考試日期 康德五年二月拾九日上午九時

一、考試地點 吉林財神廟胡同總商會內

一、考試科目 1國文—文言與書法 2算術—筆算、珠算(算盤代備)3檢査身體4口試

一、投考資格 1學力— 在滿洲公學堂及高等小學校畢業或有同等學力者 2年齡—在十六歲以上十九歲以下身體强壯者(對於沙眼肺病及其他傳染病者決不錄取)

一、報名手續 1畢業證書(正本)2小型像片(免冠二寸半身)3親筆履歷書(用紙向本公司或各地營業所索取)以上一齊送交本公司(吉林學花胡同)或附近之本公司營業所「吉林省城」永衡當總分各櫃「外城」舍路河、延吉、琿春、敦化、蛟河、五常、山河屯、拉林、磐石、樺甸、樺皮廠、烏拉街、各永衡當、海龍、東豐、淸原、朝陽鎭、山城鎭、通化、興京、柳河、「西安」、各公濟當、

一、自帶物品 自來水筆(鋼筆及鋼筆水)鉛筆、水筆、墨盒

一、報名截止日期 二月十八日上午十二時

一、發表日期 二月二十日於本公司門前榜示公佈之

一、待遇 1錄取後先在分公司所在地營業所內受短期講習然後分配各所服務入所後一律月給薪水五圓但每年定期按照個人服務成績增薪一次 2膳費、宿費一律由營業所供給

一、入號手續 正式錄取者應於三月一日以前覓具殷實商保經附近營業所調査合格後附以證明書送交本公司逾期取消採用以備取生補充之

THE SCREEN 影海餘瀋

好萊塢 童星的邁進譜

像先時稱雄一時的影星飛來伯怎如今樣？祇不過在一般影迷的回憶中罷了。其餘如泰倫鮑華與金妮蘿潔絲兩人在福克斯出品的那部 Haning Wond eful time 一片中。也不像先時的那麼受人歡迎。同時像其他先時在影壇上很有名的女星。像瑪麗。蘿潔絲。李蒂瑞絲等。如今更是默默無聞了。

可是。過去與這些影星一同演劇的童星。像孟特高曼。歐斯勃恩。珍愛紋。白瑞等。在默片時代。他們演戲的天才。便博得許多人士的注意。現在那輩過驕目的影城好萊塢現在已入了第二個時期。看。俱都成了有名的明星。據一般人士的傳說。他們的薪金也都在三百五十萬元的獎金左右。據說這種大量的薪金。都是先時一般著名影星所沒有得到的故此他們在影界中。前途俱是不可限量的啊。

像最近賈克柯根。曾為派拉蒙所製『游泳學校』一片還有另一童星艾恩絲女郎最近也曾主演多部影片。這倆人薪金所得俱都不下一萬萬元。現擬與福瑞特阿斯泰及金姬羅潔絲合演 Carefree 一片童星萬瑞恩經過一個冬季。在學校學習各種舞台表演。以及在紐約個人演劇的經驗所得。在這部影片中將由她來担任這片的主角。在這些童星中。他們俱都踏上成功之途。而繼飛來伯。泰倫鮑華這些人之後在影壇上建下了不朽的功績。

但在好萊塢雖這些童星後起的。則俱屬意於小女星馬卡麥瑩。她如今才有十三年演戲的經驗。自從一落生後。便自被在映畫事的上面。現在她正從事主演一部名叫 Jean sawyer 的片子。她的成功就是因為她不是個普通的童星因為她從來沒有入過什麼戲劇學校學習過作戲。她一切完全從她母親那裡學來的。同時其中最主要的就是她每天在家裡。由晨到晚作洗衣。作飯的各種事情。

影片公司對於她那種內心表演。認為完全是天才的造成。在 The sothee 一片中。有一幕需要她哭時她知道別的影星在作戲哭時。眼角需要抹些油質來代替眼淚。可是她知道這些油質是有害眼珠的。於是那時。她將碧藍眼珠一閃。那眼淚竟自如雨的流下。她能在痛哭之際而使淚止笑出。她說。

我是非常喜愛銀幕這種生活。所以對於作戲。時時個人加以研究。一直到我成一個著名女星還由於現在這些童星的在好萊塢名揚一時以致使先時一般成名的影星退避三舍了。

桑野通子秘藏 特製的夜會服

松竹公司大船分廠佐佐木啓祐導演之『銀色之路』。為正式間諜電影片。現急於完成中。片中女主人公桑野通子。於豪華酒吧間所穿之夜會服。乃宇野千代女士以純國產日本綢為材料。特為桑野通子考案製就者。是以桑野通子。為紀念計。秘藏不肯示人云。◇…圖為桑野通子畫像。

「世紀之情熱」

松竹公司大船分廠深田修造導演之今年度第一次作品。決定採用津路嘉郎脚本『世紀之情熱』。近已開始分配脚色。是片力倡國民精神總動員之意義。內容描寫正義。描寫榮達描寫父子女間世界觀之對立倍極富有時代風味。

原節子等赴伊豆半島 拍製巨人傳溫泉外景

東寶公司東京本廠大河內傳次郎主演東京第一次作品『巨人傳』。現由伊丹萬作導演。丸山定夫。堤眞佐子。原節子等出演拍攝中。一月廿一日夜。伊丹導演。大河內。丸山等演員。共赴伊豆半島峰溫泉。拍照外景。一俟拍照溫泉場外景竣事。即行歸京。

胡蝶在香港 銀星隱現詳誌

提起上海電影演員來。首先想到的當然是胡蝶了。胡蝶獨倨影壇頭把交椅已有很多年的歷史。其風頭之盛是人人盡知的她原來是屬於明星公司。她的成名和出身都是屬於明星的。但是自她歐遊歸來與星有許多地方不能合作又遇到後起之秀的新華公司主人張善琨之控角。乃秘密的與新華簽訂了合同。並且還秘密的為新華公司主演『紅樓夢』古裝片她飾片中的（林黛玉）這個消息如今宣佈出來是很驚人的。但是在戰爭一起之後。她在上海躲了幾天於是就和潘有聲飄然上了香港。如今只要看得港報。影訊都可以看到她的在港酬酢交際的忙碌。香港方面盛傳（蔡楚生）為她導演一部片子。是否能成事實現在不敢確定除此之外。她就沒有什麼值得大家注意的了。

香港除了胡蝶和潘有聲之外。還有不少闊明星跑到那裏去。就像以肉感風流紅極一時的（黎灼灼）還有她的『獅子』張翼也是在那裏住的。每天在跳舞場和遊樂地方風頭也是很足的因為她有的是錢。還有天一公司的老板夫婦。因為他有個港廠。於是邵醉翁和（陳玉梅）都在那裏。但杜宇和殷明珠夫婦。據說也到香港去了。還有小高夫婦高占非和高倩蘋一度也去了一趟香港。但是後來却不知道又跑到那裏去了。（袁美雲）曾經重回了上海。在卡爾登大戲院和麒麟童合演過一齣京戲。但是沒有什麼好收穫。於是她不大起勁的離開上海。當然同行的那一位便是（王引）了此外一時說不完。香港幾乎是上海大批電影明星的集中地。一部份是到漢口一部份是上香港。香港是碧海藍天。四季長春的南國。那些明星們也只有陶醉在那裏了。據說（邵醉翁）很努力活動。希望把天一的港廠利用這如許多明星來集合起來。聽說新華公司大批明星為了拍攝『貂蟬』也都集中在那裏從各地會合而來的有（王次龍）周文珠夫婦。金山。張善琨。卜萬倉。黃紹芬。顧蘭君而已。魏鶴齡。許愛麗。（貂班華）等於是平空又熱鬧了許多。新華公司拍攝『貂蟬』從上海携帶大批服裝和道具到香港。上月十七日已開拍。攝影場是借南粤影片公司。據說這一次還祇是為『補戲』全片早已拍成十分之九。祇剩最後兩堂佈景。僅僅鄭船旅費即耗四千元云。

☆☆☆☆ 大胖子何奇仁（在『明星之誕生』中之一個鏡頭）☆☆☆☆

高翩 孟虹（在吉林北山山麓談話）在『明星之誕生』中一個鏡頭

高翩的文章（續）

『祝君此去。躍登龍門！』我的好友們。向我祝賀着這是由哈爾濱出發的一刹那。啊！是……我那張漲紅。而發燒的面孔。表現出十分不自然的表情。然而連一句話。也不能說出來。『送客的請下車』！車掌先生向來送別的人們說。『好吧再見吧！』『到那邊快些來回信』。他們向我一一的握着手。向我囑咐着。下了車。依然站在列車的旁邊。望着我。嗚—的一聲車身在蠕動了。這時候。是我離開哈市開端。麻木的手。向他們擺了擺。車已經開出了站台。漸漸漸遠。只看見一條條的手絹和帽子。在搖動着。我走入了車中。但是我的眼角。似乎在潤濕着。幾小時的逝去。已身臨目的地新京了。我看見了。這些來歡迎。我們的同志們。尤其是那桿大書『明星』的大旗。那時如果地有縫的話。我一定攢了進去。（未完）

「愛之路」最近消息二種

羅進途上之映協其第二部作品。已決定為『愛之路』。現該會負責人正物色腳色。編製台本。趕造預算中。一切極為慎重。定於三月一日之建國節日開拍。與當日光輝燦爛之紀念日相映成輝洵有意義也。

又聞映協準備開拍之『愛之路』劇中插歌。經矢原導演與各音樂家大塚氏鑑定認為該劇男主角高翩君主唱。極為合適。音階既高。聲亦清朗。惟新京無完備之灌片設備。故擬在東京哥倫比亞唱片公司灌唱後。再行運京云。

「藤十郎之戀」

▲由山本嘉次郎監督

東寶東京。林長二郎第一回作品『藤十郎之戀』之監督決定為山本嘉次郎。近將正式發表。

◇——映協演員邱影俠近照

「江戶花和尚」替代「鴛鴦途中」 日和公司新片竟獲意外之成功

日活公司片岡千惠藏主演之『江戶花和尚』一片。早已竣事。爰於本社內。舉行第一次試演。成績頗為優秀。此片蓋替代村田知榮子因病延期拍照之『鴛鴦途中』者也。忽忙拍。僅數日許。竟而完成。一般極為懸念。但竟獲豫期以上之成功。

「露營之歌」 戰場外景開始

新興東京溝口健二監督之斯帕夏爾『露營之歌』大部拍製完了。目前入千篇中壓卷戰場外景之攝取。並網羅日本陸軍省貸與重輕機關銃。小銃。新觀測器。砲隊銃等等新兵器。展開皇軍在華北之近代戰。苦心描現其情景云。

派拉蒙 新聞片十種

▲『日支事變』第一位

派拉蒙公司新聞編輯長。A J。李賈特。於一九三七年度就最值注目且意義甚深事件。有如左興味新聞影片最佳者十點之發表。

一、日華事變。
二、德國飛行船興登堡號之大慘事。
三、英國喬治陛下。戴冠式與愛德華陛下之御退位。
四、南芝加哥暴動與自動車罷業。
五、溫莎公之結婚。
六、羅斯福大統領之就任。
七、美洲中西部之大洪水。
八、西班牙之動亂。
九、美國高等法廷之紛爭及佛蘭克之就任。
十、台克薩斯之學童三百名災死。

診療各科病症 救治慢性痲醉 藥品中毒 隨時入院 奉天市

凌雲醫院

院址奉天市內大西門裡大街路北十號
自動電話 四三一一四號
院長留日醫師 高凌雲
女醫學士 高李秀春

雙層化積膏 萬靈虎骨酒 特製至寶三腎丸

筋骨疼痛 胃脘腹痛 婦女血積 手足拘攣 半身不遂 陽痿囊縮 精關不固 腎虧腰痛 神經衰弱
四肢麻木 五積六聚 經血不調 筋骨麻木 腰腿背痛 婦女血寒 夢遺自遺 精神萎弱 淋濁疝氣
腰腿背痛 多年痞塊 經閉白帶 中風中寒 心腹疼痛 子宮寒冷 陽痿早洩 精乏髓空 下元虛冷
風寒濕痺 腎寒疝氣 每份壹圓 痿痺癱瘓 腎寒疝氣 每瓶貳圓 房勞過度 氣力短促 每盒參圓

外埠函購郵費不加 惟虎骨酒至少須三瓶方能郵寄再信內裝欵【匯票】務祈掛號

總發行 奉天市鐘樓南 德潤堂藥局

橫濱正金銀行
資本金（實收）日金壹億圓
公積金 壹萬三千四百四十萬圓
營業科目 一、金票、鈔票、國幣各種存款 二、國外匯兌 三、貼現、抵押收款 其他一切銀行業務
資本 橫濱（總行）、東京、名古屋、大阪、神戶、長崎、門司、
滿洲國 大連（關東州）新京、營口、哈爾濱、上海、漢口、青島、天津、北平、廣東、
其他世界各地、
天支店地址、附屬地大廣場 電話二二三二五 二二六三六
小西關分店 小西關大什字街路南第二九號

調味精粉家家必備 味之素

乳來精
"華氏下奶藥" 每瓶壹圓
奉天小南門內路東
蔭華大藥房總發行
滿電(四)二九一三號
各大藥房均有出售

嬰兒之營養 乳為要素。嬰兒之體重奇輕。面貌奇瘦。其原因多係奶母乳液缺之。或乳汁不良。嬰養失調所致。因之小兒最易罹及腸胃諸疾。或其他重症。而危及生命者。誠非少數。乳來精藥質純良。功能補虛生血。催乳神速。一經服用。不但增多。且能改善。小兒吮食。身體益壯。母體亦得增進健康。毫不損及腸胃。絕無胃痛。便秘。發火等弊。其原料採自歐美著名藥廠。係由乳腺內之精華。提出催乳之要素。再加以貴重藥料。按學理配製。連服數日。乳來如泉。如常服之。可保母子之健康也。

CONSULT WITH YOUR DOCTOR
柳屯補藥 請問醫生
滋補聖藥 專治肺癆

為病魔和虛弱所苦的各位！
當你因為虛弱和病魔而受着痛苦的時候。假如有一種强壯劑（補藥）能够祛除病苦恢復健康。使得你享受人生的幸福。這種藥必定是你所渴望而不已的。
但是世上自稱强壯劑的太多了。究竟那一種是眞正有効的强壯劑。不但病者自身無法辯別。稍一不愼。反而有因藥害身的危險。
敝行向來為增進民衆的衛生。專從世界各國。廣求各種眞實藥品。供給東洋的醫療界已有悠久的歷史。現在又從美國直接輸入。一種强壯劑叫做柳屯補藥（本名NEOTONE）對於久病身虧。以及一般虛弱的人。具有確實不疑的效果對於人體的健康。有一種再建設的能効。
病苦虛弱的各位!!!請你試一試看!!!
如果你對此藥的効果有所懷疑。請你先去探問高尙的醫生。他根據醫藥上科學的研究和長久的經驗。可以告訴你此藥適症不適症。可以給你公平的判斷關於此藥的眞價。
總批發處 歐美藥品貿易商 股份公司 柳韓洋行
大連。上海。台北。京城。
大連分行…………大連市聯河町一九
（柳屯補藥全國各大藥房均有出售詳細內容書以及圖解函索即寄）

新春娛樂場內 綹・子・把 彼輩盛行活躍

北平的天地明朗了、生活安定了、在春節裏、市面顯出十分的繁榮、住戶、店舖、在飽食肥美的年飯之後、儘量的到各處點綴春節的場所去流連、白雲觀、大鐘寺、廠甸、天橋便是很好的對象、平日積蓄的錢、一旦提出來、尋一些快樂、錢像水般的向外流、自然商販們得到利市十倍、然而一種所謂『綹子把』的、也得到一個活躍的機會、

『綹子把』是剪綹的一種術語、也隸屬『江湖五老』的統系、在廟會—尤其春節人跡擁塞的人叢裏、用不着多妙的手法、很淺膚的技術、便會把儻子一樣的遊人的錢綹到手裡、綹子把是屬於『白錢』的一種、手術固然需要經過相當訓練、在師父家中練習純熟、准許出外方可但是隨機應變的機警、決不是一個患賊人所能爲、

在對手謀了白—錢—之後、應當怎樣綹取、淺近的順着人的擁擠綹到手內、比較費手的便須要詐術、藉故攀談、借香烟火、或是故意錯踏對手的脚、和藹的道歉、在對方不知不覺間、能如願以償、攫取得對方的所有、

羣衆集合的遊藝場所、在熱鬧的時候、人們都傾注着精神在看玩意、忽的『案位留神、小心扒手』、驚醒的聲浪從人的圍屏外傳入、却看不到說話人的蹤跡、自然的你必需的警[illegible]摸摸自己的皮夾、是不是存在、[illegible]你的皮夾會在你的仔細[illegible]投石問路、也是他們的一種絕妙能力、

他們發覺你有大量的錢鈔或是値錢的物件、他們衣袋裏有鋼錢磨銳利的小刀、有運用自如的鉤子及鑷子、種種的利器割破了你的衣角、竊取你的財物、使你感到東西的不翼而飛、

綹子把的衣飾一樣的齊整、有時超過去被綹的人、在財充斥流動的季節的確是他們的好機時、祇有你時時留神自己、

世界珍聞及其他

新嫁娘因愛看電影自殺

電影和戲劇、具有偉大迷人的力量、最近在墨西哥維拉克爾省城加拉巴地方、有一位甚梅奈芝小姐、她自幼即愛好電影、其癖極深、甚至一天不看電影、即有食不甘味之感、去年她出嫁一文人、嫁後仍然日日去看電影、拋下其夫一人在家、頗感寂寞、因禁止她再上電影院、不料她因看不到電影、竟行自殺、計嫁後僅十個月、被禁止只五天云、

在紐約大展覽會裏 世界最大蛋糕 重量共達十二噸高可隱人

在一九三七年美國紐約舉行大展覽會時、特別陳列室內陳列有一個巨型的蛋糕、這塊蛋糕重十二噸、高可隱人、是紐約城內一個最大食堂所造的、聞需工人數十名、費時一週、共用牛乳二十五萬五千零三十六磅、

天津中原遊藝場 上元不表演反串

天津中原遊藝場、前自三週紀念起、至舊年除夕、增連演四日反串、各部所演均爲非常節目、今聞爲點綴舊歷上元佳節、各部再舉行反串、自舊十四日起、至十六日止、連演三日、節目更爲翻新、大劇部由編劇家劉寒香重新改添修整、『天下第一橋』、全部藝員反串更有雜耍部藝員加入表演、計有楊木易之『口技術』、按楊藝員新自歐美歸來、搭入中原雜耍部、担任杠子及巧耍酒瓶茶杯等物、爲身手之技、今在大戲部露演其從未供獻之『口技術』、預想此藝定屬不惡王雨田之『開路飛叉』、王斐王桂英之『巧抖空竹』、聞王雨田之飛叉、積二三、十年之經驗、可謂爐火純青、其女斐英桂英之空竹、憑賴姊妹均有聰慧之腦子及肯於專心用功、故能爲津市絕響、絡樹旺之『巧耍花罈』此外評戲部預定節目爲『趙州橋』、也爲『天下第一橋』之式、但其中所包括者爲各種會計、有邀請城內雲勝小高蹺會全體藝員之跳會、老漢背少妻會、小車會、大鬧鳳儀會、昭君會、幡會、雷瘋張繼保會等、並有李銀順反串皮簧劇之老旦、如此盛舉、實爲創聞、

珍屑

地球上一年內所受的雨量、可使全地球地面上水深二十九、一三英寸、

在食木白蟻的胃中、有一種小虫、這種小虫能消化一切的木料、而白蟻即倚此副產物爲生、

英國商人每年所付的廣告費約爲三億五千萬金元

天文家所討論由地球至星球的距離、也就是他們所認爲最難解答的問題、

閑話上元 【下】

荊楚歲時記云、『正月十五日作豆糜、加油膏其上、以祀門戶、以楊柳枝插門、隨柳所指、仍以膏粥、望日祭門、及酒脯飲食、豆粥插箸、禱祀門戶凡兩驚』、石虎鄴中記云、『正月十五有登高之會』、異苑云、『世有紫姑、古來相傳是人妾、爲大婦嫉、死于正月十五夜、後人作其形祭之曰、子胥不在、曹夫亦去、小姑可出、捉者覺動、是神來矣、以卜衆事』、李商隱詩、『身閑不睹中興盛、羞逐鄉人賽紫姑』、卽詠卜紫姑者、續齊諧記云、『正月半作白粥膏、祀蠶娘』、影燈記云、『元宵各家造竿、郞君食之、曰宜男女』、帝京景物略云、『元夕童子撾鼓、云、『相州正月十五、百姓大戲、畫衣裳爲鼈甲之狀』、封氏見聞記云、『拔河古稱牽鈎、襄漢風俗、常以正月望日爲之、』開天遺事云、『都下人士上元日造面繭、以官位帖子置其中、熟而食之、以得高下相勝爲戲』、眞經云、『上元、人神滿身、夫婦功忌同寢』、明皇雜錄云、『上元夜御燈樓、諸貴戚例有黃柑相遺、謂之傳柑節』、四時纂要云、『正月十五殘糕糜、熬令焦、和穀種之能辟虫』、修眞指要云、『上元日、天地水府、三官朝天、張靈元張元精、一眞人飛昇之辰、上元、十天靈官、神仙兵馬、與上聖高眞妙行眞人、同下降人間、考定罪惡』、通考云、『上元日晴、主一春少雨、宜百果、上元霧主水』、又云、『上元無雨三春旱』、通書云、『上元夜樹一長竿、候月影、日午、影至七尺、大稔、九尺一丈有水、五尺歲歉、三尺大旱』、

除此而外、民間風俗尚多、如奴婢等卜箕帚、曰百草靈、好事者設藏頭詩句或謎語、任人猜、曰燈虎及猜燈、又有迎七姑者、七爲戚之音誤、大概爲紀念漢戚后之意、及樂昌合鏡、狄青奪昆崙關、方士葉法善偕唐玄宗遊廣陵涼州之故事等、

時値上元、爰誌故事爲文、雖非經邦濟世之著、聊示應時云爾、

在北京天橋戲棚裏 秦腔小戲尚還盛行

在一般的笙歌繁華之場、女人、也許是必要的點綴吧、那爽朗的絲絃聲、和梆子的鼓聲、把每個觀衆的精神、都振奮起來、北京流行的秦腔、現在被皮黃壓倒、大戲園中雖然絕迹、天橋的戲棚裏、還很占勢力、一經坤角扮演、眞是『未成曲詞先有情』、天橋、是最繁雜的地方、以前有許多著名的坤角、都是出身於此、所以這裡的小戲兒們、我們是不可輕易加以忽視的、狹小的舞台、破舊的行頭、污穢的座位、這些都不是觀衆們所注意的東西、必要的條件、只是坤角們靈活的眸子、與放浪的表情而已、他們塗滿脂粉的臉上、誰不是有着一種自然的媚力、『好』、『好』、別人的喝采聲、也正是自己心絃上彈出的得意之曲、一闋未罷、腰包裏的銅元票、便不由自主的飛了出去、値此新年、天橋眞是人山人海、尤其在戲棚子裏、到處都發現『醉翁』們的踪跡、

名伶父子同場 傳爲梨園佳話

伶人父子同場演戲者、以前如楊小朵、金秀山與金少山、尚小雲與尚長春、言菊朋與言少朋、及陸金桂與陸鳳琴、徐碧雲與徐小雲、裘桂仙與裘盛戎、均有談論價值、現在荀慧生與其子令香、合演元宵謎、五花洞、尤與歌場生色不少、八日晚慧生父子入長安戲院再演五花洞、一飾眞潘金蓮、一扮假潘金蓮、父子貌相似、眞假難辨、是晚並用無綫電廣播、亦可謂佳話也、

倫敦地下具有大量甘泉

英國倫敦市內所用的水、多半是由人造來供給、因爲在倫敦城市地下二百餘尺、便有大量具有高壓力的泉水、所以鑿井引泉、十分便利、並且水質佳良、再經過一番澄濾、更是甘洌異常了、

灌腸

北京的街頭小吃、有一種叫做灌腸的、乃是一具行灶、一個扁形的鐵釜、只要有一個勤勞耐苦的夥伴、幫着掌櫃的料理一切、就可以把生意做得很好、

本來『灌腸』的製法、也是十分簡單的、用粉灌在猪腸子裏切成一片片粉紅顏色的東西、用油煎熟、就是以出而問世了、沿街上常有賣灌腸的小販、歇在路邊、那是把一切應用的器具、作一担挑着、引得一般兒童們圍滿了一地、津津有味的吃着、因其價廉物美、所以大人也很歡迎、

在廟會裡、賣灌腸的攤子、生意最好、男人、女人、小孩子、坐在棚子裡面、一碟一碟的吃起來、時常聽到顧客們喊着『炸焦』的聲音、蒜水向碟兒裡一澆、一股香味、老遠的就可以聞到鼻孔、吃的時候、用竹挑扦起、一塊塊送到嘴唇邊、有着極其舒適的姿式、女人們更是異樣的閒逸、平民市場、也常常見到如此的絕妙圖畫、

後門的灌腸、是北京著名小吃之一、後門橋頭的那一家老字號、幾乎婦孺咸知、他所賣的灌腸、與普通街頭上所賣的不同、肥而且焦、異常有味、很有些老饕從遠處趕了去、一嚐異味、古老的北京、一切都是古老的呀、

小統計 蜜蜂飛行里數 造成驚人紀錄

蜜蜂中的職蜂、每到春暖花開的季節、四出採花釀蜜每天異常忙碌、他雖然是一隻小小的昆蟲、但是飛行的速度、既快甚遠、據美國一位昆蟲學家研究所得普通一隻蜜蜂、在採集一磅花蜜後、他飛行的里數、可繞地球數週、這個數字、眞也可以驚人了、

飛魚

在太平洋和大西洋的水面上、有一種飛魚、有兩翼作透明式、離水時、即可鼓翼飛行、這種飛魚、每小時的飛行速度、約爲五十英里、

大鐘寺 (續)

把鐘豎立在當院、圍鐘壘砌築造大樓、巨枕鐵練鎖着了鐘的銅紐、最後把鐘下掘成深坑、自然的把鐘懸了起來

逛大鐘寺是富於淸趣、離開了繁華的城市、踏上漠漠的古道荒郊、騎小驢、坐敞車、徜徉在歪曲的羊腸般的小道裡、穿樹林、傍古墓、顚簸的使你起不快之感、當經過一個窪地帶、四壁荒僻、更能使你憧憬到土坳旁跳出一個剪徑的人來、但是在人跡如線、絡繹於途、是不會有的現象、

拐過了幾個紆迴土路、遙遠的看到矗立雲端的鐘樓偉貌、再曲折的經過一段路程、便可以聽到必剎的風車兒鼓聲在微風裡震撼着、

本年、因了市面的繁榮、逛廟的人非常踴躍、賭博性的小販們、也加倍的齊全、然而因了現銅元的過度缺乏、在鐘下凹糟裡稀稀疏疏的幾個銅元、一個駝背的老僧在鐘下看守着對着些微的銅元、微嘆着發出無限的感慨、

國際陳言

昔年當英皇喬治三世加冕時、王冠上有一隻金鋼鑽石、忽然掉下來、一般人都認爲不詳、果然過了幾年、美國便脫離英國而獨立了、

肇東縣招墾地整備委員會佈告

爲佈告事案查本縣自[illegible]內治安日漸確立惟民智未開不知[illegible]可惜近來政府基於日滿不可分[illegible]於扶助起見樹立移民計劃是以本署依據中央政策成立招墾地整備委員會按照省方選定本縣移民區域以合理辦法施行買收如此辦法民族協和自易實現而治安亦可確立產業時易開發其決定之辦法列左合行佈告週知凡屬買收區域內者務遵左列各項限半個月期內將所有地照及關係[illegible]送交招墾地整備委員會(即縣公署)以便按地發給應得之地價如在期內無故玩忽不將地照提出即按地主不在辦法應得之地價由本署暫爲保管案關人民權利威宜從速遵照辦理萬勿[illegible]自行貽[illegible]切切此佈

左記

一、買收土地區域 第五區左列各井暨餘荒 (一)成字歲字律字呂字各井暨餘荒 (二)調字一、二、三、四、五井 (三)陽字一、二、三、四、五、六、七井 (四)雲字一、二、三、四、五、六井 (五)騰字一、二、三、四、五井 (六)致字一、二、三、四、五井 (七)雨字一、二、三、四井暨一、二、兩段餘荒 (八)露字一、二、三、四、五、六井

二、地照提出期間 自康德五年二月一日起至康德五年二月十五日止

三、收繳契照機關 在買收區內各地主務將所有地照及關係書類在限期內送交肇東縣招墾地整備委員會先行發給收據遲至一個月以內發給地價

四、逾期繳照處分 在買收區內之地主不論居住縣內縣外故意遲延不交地照者決定按照地主不在辦法處理之

五、地照丟失或抵押 如有地照丟失或地照抵押於他人者應親身來縣聲明以資核辦萬勿坐棄權利

康德五年一月二十五日

肇東縣縣長 王光旭

兼肇東縣招墾地整備委員會委員長

介紹 名醫朱維翰西園先生

朱大名醫係奉天市漢醫會董事應診於奉天大西邊門外大吉來藥店歷有年所對於醫理精驗宏富如男女內科小兒科婦人科花柳科尤爲特長經先生診治各項難症皆有藥到病除之力着手成春之功故遠近一般患者莫不稱贊良醫因咸友經先生治愈者甚多故登報廣爲介紹先生每日應診時間上午門診下午出診

介紹人 翁問卿 于忠海 葉凌閣 鄒人雋

鳴謝安平保險公司賠欵翔實

啓者鄙處所有吉林市大馬路之房產不幸失愼事前已在安平公司投保火險捌萬圓肇事後經該公司查勘屬實當照實在損失國幣伍萬參千圓如數賠償足見該公司資本雄厚信用卓著領欵之餘特此登報鳴謝

樓房招租

本樓房坐落奉天市商埠地三經路東六緯路路北門片十五號二層大小計拾貳個屋半面帶地下室暖汽浴室廚房便所電燈電鈴俱全沿街西側市房數間併租分租均可有願租者請到本房接洽

居易堂謹啓

承辦

商標註冊 公司登錄 發明註冊 商業登記 意匠註冊 不動產登記

代理民刑事件應聘法律顧問 律師事務所奉天大西關月窗胡同十一號 律師 李雨春 實業部特許辦理士 商標事務所奉天大西關小什字街西路南門牌二九八號 辦理一切申請電力機器文件手續

奉天市濟民女子國民高等學院招生

科別 家事裁縫科 國民高等科 國民普通科
資格 各科均收高小卒業者
數額 每級五十名 舊制編級生十名
報名 康德五年一月十日起二月十日止
考試 二月十一日十二日
開學 二月十三日
校址 奉天市大北關孫督軍公舘東院備有膳食宿室

募集會員

啓者新會員講習(法政文商)舊會員東渡同限二月一日報名二十五日截止仰新舊會員有志講習或升學者勿失良機此啓

早稻田同攻會奉天第二支部講習所 奉天市大西關大什字街南興化街三號啓

奉天漢英打字學院招生「原名漢英打字學校」

入學資格 國民優級學校畢業或同等學力者均可
教授課程 日漢英打字、公文、日語、英書、機器學
畢業期限 四個月畢業發給畢業證書
期滿待遇 畢業時本院代爲介紹職務或留校服務
入學日期 由二月七日起隨到隨收
本院地址 奉天市大南門裡工部衙門胡同
註 本院備有學生宿舍函索簡章附郵二分 本院代打各界文件定期不悞

奉天電報學校招生

資格 本科(中學卒業者)豫科(高小卒業者)
開學 即日起至康德五年二月十四日止
額數 各科兩級每級五十名
待遇 卒業介紹滿洲國內各鐵路局車站充任電報員
食宿 本校備有膳食及宿舍
校址 奉天大南邊門裡
附有詳細簡章索閱附四分郵票便寄

奉天協和日語學院招生 [原名奉天市公署協和日語學院]

級別 高級部 限初中畢業 初級部 限高小畢業 補習科
學額 高級部二級各二十名 初級部二級各二十名 補習科一級十名
報名 自即日起至月底止
考試 隨到隨試
宿舍 本校爲遠道學生便利計備有宿舍
校址 奉天市工業區五馬路南三街
備有詳細簡章函索附郵票四分即寄

滿洲國通信社錦州支局長兼盛京時報錦州支局長加藤勘次氏轉任齊齊哈爾同社支局長勤務遺國通錦州支局長兼本報錦州支局長一席由滿洲國通信社編輯局勤務大谷正義氏接充今後關於盛京時報錦州支局事務希各方與大谷支局長及段弼忱記者接洽特此聲明二月七日

盛京時報社啓

秋農醫院 電話 二•三一〇一 二•三一九〇

診治各科病症住院方便 解除各種毒品中毒

分病舍奉天市南市場東緯路(地址奉天市南市場十一緯路)

院長苗秀新(滿洲醫大畢業)

因本院病室不足應用新建分病舍一所庭院寬闊六畝植樹木花草空氣新鮮適於養病收費低廉

奉天日語專修學院(舊名奉天日語研究會)
奉天大北關財神廟胡同 電話四•三八六九號

新班開始 二月十五日 初等科、中等科、高等科、研究科 各科六個月修了
補習數學班 二月十五日 算術科、代數科、幾何科、 講師趙樂天先生
寄宿舍 在本學院內 膳費學生自辦(一月約四圓)
(各有簡章函索可也)

自行車 推貨車 各種零件 批發零售 堅固價廉

新興商業公司

本店 奉天三經路宗和里一號 電話二•四二七八
營業部 城內鼓樓西路南

全滿歷史最古之專門店

金華號 大連市山縣通

最優良 膠皮輪馬車 製造販賣

部分零件 規格統一
軸承部分 防水防塵
新案特許 在呈請中
裝置完備

每年注油一次
因大量生產 故價格低廉
絕無故障

奉天富士町六番地
哈喇洋行
電話長【3】三四四七 【3】三三九

奉天中街 潤記專門帽店
英 捷克 意 國長細絨礼帽
各界最流行毡帽皆豐備

長髮生毛 富美納音

博士創製 生髮良藥
●田中醫學博士靈方
●說明免費奉贈

日本田中醫學博士所創製生髮素「富美納音」既能促進生髮生毛且能防髮毛脫落及頭皮粉生等症、即頭髮、眉毛、鬍鬚、腋毛及其他人體生毛處部份、毛髮過於稀薄、一經採用本藥、細毛根、亦得轉濃密、粗大生長、又患禿頭病毛髮脫落時、採用本藥、可防止其脫落時、且對此等諸病原因之禿頭脫髮、殺滅病菌後、生出同樣之毛髮。

效果顯著◆禿頭病◆未老先禿◆薄毛◆脫毛◆光禿眉毛◆男女應有毛處若無毛者趕速採用本藥便知言之不謬

【各埠藥房皆有出售處】

富美納音藥價五角、九角、一元六角三元、五元五角、郵費四十五錢

倘遇貨罄請將藥價及郵費隨函滙至總發售處、當即照數寄下

假冒充塞、惠購指名、富美納音(フミナイン)爲荷

總發售處
日東京芝區田村町 東京藥院 電話芝一八七四番 振替東京三八三番
大阪赤十字病院前 東京藥院 電話天王寺三三六 振替大阪三〇八六番

Enarmon

効力最强之男性荷爾萌

英男兒萌

經過動物試驗 嚴定効力單位

英男兒萌注射前

英男兒萌注射後

男性之所以爲男性、以男性體內之睾丸、得分泌男性荷爾萌、輸入於血液之中、與血行共同循環體內、刺戟體內各部、以造成男性特徵所致。是以睾丸猶未發達、不能製造男性荷爾萌之男孩、其狀貌擧動亦殆與女孩無甚差異、換言之、男性體內有男性荷爾萌以後、始能形成男性特徵、故所謂男性荷爾萌者、乃操縱男性特徵之總司令也。

男性荷爾萌之作用、一般每以爲只與性慾有關、然此亦大謬不然。蓋男性荷爾萌除有性的作用以外、實於生命上亦有種々作用、具體的言之、即人體生殖腺機能完全之時、其推陳出新之作用既盛、肉體精神之能率亦高、反之、一旦睾丸機能既衰、男性荷爾萌缺乏以後、則除性慾減退以外、如五官機能之遲鈍、皮膚緊張之減退、血色之轉成萎黃、肌肉之漸見消瘦、體力與耐久力之缺乏、精神之頹唐等種々老衰症狀、亦必相繼而起、是以男性荷爾萌之於全身機能、誠更有極密切之關係也。

要而言之、男性荷爾萌之作用、甚爲複雜、所謂性的作用云者、僅其一而已矣、至其對於人體組織臟器之振勵作用、斯男性荷爾萌之根本重要作用也。

英男兒萌 爲最進步之强力 男性荷爾萌、其於人體之作用、主爲老衰症狀之祛除、性的衰弱及神經衰弱之治療、阿片戒除之輔助等々。茲先述其動物實驗於下。

注射英男兒萌於去勢之雄雞時、其萎縮如雛之雞冠、得於數星期以內、完全發育如成熟雄雞之狀。

注射英男兒萌於幼稚哺乳動物時、得使其生殖器迅速肥大並性之早熟、尤如生殖器中之攝護腺與精囊二種、且經數日間注射以後、竟可長大至十餘倍。又精虫之生存期間、亦因此而大可延長。

英男兒萌因取材於靑年男尿、堪稱古來吾東亞重用童便之一種證明。又因其曾經雞冠及精囊兩試驗而嚴定効力單位、與一般男性荷爾萌製劑大有不同、故如對症應用、必有優秀效果。

祛除老衰症狀

本劑中所含之男性荷爾萌、在體內諸種生理機能運用上、負有極重要之任務、故老人體內之缺乏男性荷爾萌者、如以此補給之、則凡五官機能之遲鈍、肉體精神能率之低減、皮膚色澤之減退、皺襞母斑之發現等々老衰症狀、俱可漸次恢復治癒、茲試擧實例於下。

八十一歲之某貴人、當其未受英男兒萌注射以前、皮膚缺少彈力、手背發生母斑、顏色輕度萎黃、心音雖清澄而不强、脈搏時々停滯、夜間因尿意頻數而不能安睡、食慾稍稍不振、疲勞感覺較强、體重一千三百五十兩、血壓一二〇至七五、尿無異狀。

經注射英男兒萌二十次以後、皮膚與爪床俱紅潤而有光澤、脈搏已無結滯、疲勞感亦大見減少。注射至三十次以後、諸症益減、食慾大振、體重共增加一百七十餘兩、尿意已不頻數、頭腦明晰、肉體與精神的活動、不在壯年者之下。

英男兒萌之詳細
仿單函索即寄

治療性的衰弱及神經衰弱

本劑中所含之男性荷爾萌、對於生殖器機能異常及一般神經衰弱症狀、最有顯著効果、茲將東京帝國大學病院就本劑所實驗之成績、記之如下。

(A) 生殖機能障碍		
一、未老性衰	實驗二十四例	有效二十一例
二、夢精遺精	實驗十一例	有效十例
三、攝護腺液及精液漏	實驗九例	有效四例
(B) 一般神經衰弱症狀		
一、頭痛或頭重	實驗十三例	有效十例
二、全身倦怠疲勞	實驗十例	有效七例
三、睡眠障碍	實驗七例	有效六例

英男兒萌之包裝

注射液	五管	一〇管	三〇管
片劑	二〇片	五〇片	二〇〇片

輔助戒阿片煙

戒煙之法、遞減爲妙、以其苦痛較少故也。雖然遞減戒煙之法、其過程中苟無適當戒煙輔助之劑則失眠・遺精・興奮・心悸・腰痛・腿痠・精神不安・尿意頻數・搐搦・呵欠・噴嚏・垂涎等等禁斷現象、亦恒相繼而起、因是患者恐懼、戒煙遂告中輟者、所在多有。故戒煙輔助劑之於遞減戒煙法、直如輔車之相依也。

戒煙輔助之劑、種類至多、然一般所最通用者、男性荷爾萌製劑是也。蓋此劑對於阿片戒除過程中之所有苦痛、最有鎭靜作用、尤如英男兒萌者因其取材靑年男尿、經過雞冠及精囊兩試驗而嚴定効力單位、堪稱當今最進步之男性荷爾萌製劑如失眠・遺精・興奮・心悸・腰痛・腿痠・精神不安・尿意頻數等症、本係斯劑之主治範圍、其於戒煙之特有顯著合理效果者、良有以也。

各大藥房均有經售

武田長兵衛商店股份有限公司

總行 日本大阪市東區道修町
支店 奉天春日町十三番地

26—1284(O)

吉市以鉅額經費 奠定教育基礎 於本年初夏開始建築

【吉林】吉林市公署學務科、爲修興本市教育、乃擬成百年長久之大計、定由本年初夏開始、以預算三十萬零四千五百元之經費、計築新校舍六處、增築者五處、對於此項建築計劃、大致已擬就緒、建成後共爲五十八個新教室、每一學級建築需要面積爲百五十平方米新建築十一校之總面積則爲八千七百平方米需三十五元、統計十一校(含新築與增築)建築費總額爲三十萬〇四四千五百元、一旦建築完成、不獨與吉市又遝添生色、且與教育之將來、尤爲堪驚之貢獻、似此一勞永逸、對本市教育已奠定國之基礎、至對於內部之設備、亦務求完善云、

教育會開五届總會

【海城】縣教育會、以際茲新學制實施之期、定於二月九十兩日、開催全縣教育總會、特函致各機關、屆時參與典禮茲將公函錄次、關於召開第五屆總會之件、敝會定於二月九十兩日、假奉天省立海城師道各校禮堂開催、即於九日上午十時、舉行開會式、相應函達查照、屆時務請賁臨指導切盼等云、是日全體會員、達八百餘名、可云盛矣、

紀元節舉辦 紀念行事

【海城】於月之十一日爲紀元節之期、是日各機關各法團均一致休假一日、並由海城街公所主催、舉行紀念式典、茲將是日行事、詳列於下、
一、拜賀式 午前十時、海城尋常小學校內、
二、神社式典 午前十一時、海城神社、

縣署放賑忙碌

【盤山】本邑水災奇重、災民廣泛、迭誌前報、縣當局以當年時、一般災民、無衣無食何以度歲、已於舊曆臘月二十七八九等日、發放賑粮、來城領賑災民、每日不下千餘人、開大口每人四升、小口每人三升、共放出賑粮五千三四百石並聞官府此後、仍有大宗賑粮繼續發放、可知王道國家之災民、絕不致流爲餓殍云、

宣撫會分發畫片

【三江】三江省公署宣撫小委員會、爲使省下居民、澈底國家發展之大勢、及王道樂土生活之安定、特由哈埠定製切於實事、宣傳畫片四萬五千張均係慶賀新年之用途、爲一、大過新年、二、福自天來、三招財進寶、四、王道樂土、就是人人享福、五、家家快樂的地方、六、日滿同心、黃土變成金、七、滿洲建國是天賜的鴻福、八、王道光輝之下、三千萬民衆、無苦無憂等項、由毛斯號飛機、先分發十四縣公署、再轉發各保各甲、務期每村每戶、張貼一組、以資週知云、

三江省長優賞 勦匪樹功署長

【三江】三江省公署、所屬撫遠縣警務局管下太平鎮警署長、於客臘一月、率少數警士遊擊匪賊、於山岳地帶、遭遇双龍天元等合流騎匪四百餘名其實力强於警察五倍之多、然鄧署長、不以勢孤而胆怯、於午夜間、直衝匪窩、夜戰至晝發現匪死大半、並得獲槍械多數、三江省警務廳海村廳長、甚爲嘉獎、於昨日于省長、又賞給鄧署長國幣壹百元、部下警察賞與壹百五十元、以資鼓勵云、

哈鐵設家庭講習所

【哈爾濱】哈爾濱鐵道局福祉係於去年十月間、曾假鐵道俱樂部內設置家庭講習所、凡局員及一般家族對於編物、洋裁等講習、第一及第二兩回講習業經終了、十日爲第三次講習會、講習會員費頗爲低廉、教授方法頗得好評、爲應一般市民之要求、特擬在道裡工場俱樂部設置講習所、目下正在積極準備中、會費每月一課目五角、二課目以上一元、希望一般人多數參加云云、

將開愛護村長會議

【哈爾濱】哈爾濱鐵道局、鑑於現當非常時局中、爲期鐵路愛護思想堅固徹底計、故定於十日在哈鐵俱樂部召集管下各愛護村長會議、同時並對於成績優良之愛護村長、發給獎狀、以便鼓勵將來對於愛路工作之堅確、而期交通安全、開此次會議、所討論工作之經過成績、並檢討本年度工作進行方針云云、

肅正治安工作更進一步 規定物貨購買證 用以防止生活必需品流入匪手

【三江】三江省治安維持會、於客秋八月、實施肅正治安工作、秋季大討伐收有宏效之後、繼施冬令大搜索、是以本省匪賊、日見潰滅、茲爲澈底防止匪賊來路、須由其日常生活必需品、嚴加取締、故規定貨物購買證、以免流入匪人之手、警察廳署、奉令之後、當將所定購買證、分發各分駐所、以後凡鄉民來市購物者、超出定限、須起証具、否則罰辦、所定限額、計食鹽五斤、白面三袋、洋烟一箱、軍警服料一套靴鞋一雙、懷中電燈一個、防寒具一套、馬鞍一個、複寫紙六枚、謄寫器一個云、

道德會遊藝演劇

【寧安】二月六日爲我滿洲國皇帝萬壽節之紀念、是日風和日暖、佳象勝常、縣街秧歌龍燈旱船等、遊行慶祝、鑼鼓喧天、頗呈盛況、寧安道德分會、張關二會長、及各理事長各主任等、爲慶祝萬壽誠敬起見、開遊藝會、排演新劇、劇名曰自由返醒、時間午後一時起、至十一時止、參觀者男女老幼雲集、道德會人山人海、擁擠非常、所演之劇、深有意味、意義能致人改惡向善、於社會之中、不可多得之情趣也

海倫協和會主催 華北同情慰問

【海倫】滿洲國協和會海倫縣本部、事務長池田俊夫氏、對於協和事務之邁進、確能盡心竭力、不眠不休的努力、此海倫協和會所以得有今日之大好成績也、前者舉辦國防獻納數達七千六百餘元、幾佔全國各縣之第一位、茲復鑒於華北地帶災情奇重、滿日兩國民衆激發同情、爭相慰問、我海倫縣民、博愛爲懷、當仁不讓、登高一呼、衆聲響應、池田事務長遂以縣本部主催、代爲募集、爲期不過五七日、竟達一仟九百二十餘元、茲將代募者氏名及金額列后、

一、海倫縣分會順天甲班代募者、甲長高品一代募一八六元、
二、同安民甲班代募者、甲長李敷五氏募一二七元、
三、同順安甲班甲長沈潤霖代募九一元、
四、同天民甲班甲長孫廣庭代募九三元、
五、海南分會長張鳳鳴代募四二〇元、
六、海北分會長劉瑞周代募廿元、
七、海興分會長吳乃昌募一六元、
八、倫河分會長劉昇庭募四八元、
九、墨十分會長陳茂禮募五〇元、
十、辟樹分會長李元有募三八元、
十一、福海分會長趙文軒一〇四元、
十二、富大分會長方春富一七五元、
十三、商會長趙積之代募一〇〇元、
十四、粮谷交易場長李景明代募一〇六元、
十五、道德會長王之敬代募三四元、
十六、慈善會長尤成德代募一〇元、
十七、海倫各級學生(教育局代募)七五元、
十八、基督教徐廣廷代募一五元、
十九、教育舘長王秀代募一〇元、
二十、救濟院長張福田代募五元、
二一、民橫校長劉會超代募三元、
二二、農事合作社劉玉璞代募一元、
二三、青年訓練所生徒一般共募八元八角五分、
二四大同報白社長 大北報張社長 共募卅元四角
二五、妓女組合長范立珍募八〇元、
二六、其他各分會評議員及會員一般共募七四元六角、
以上共募國幣一千九百廿三元六角一分、業經縣本部轉送中央本部、發給華北民衆、現已實惠均沾云、

興京新學制實施 設置教育區

【興京】縣公署基於新學制實施、爲圖學校教育之改善充實、並期社會教化澈底及視學機能之圓滑、按部頒教育區設置案、由行政科計劃之下、計設興京、清江、永陵、平定、葦峪、鄭家、木奇、夾河、灣田、八寶等十個教育區、國民優級學校計十校、國民學校計十五校、國民校舍三十九處、分校二校、已於本日(八日)分別令行各警署、各街村及學校學會等一體遵照、以期教育之發展云、

近視眼的老太婆

漫畫

她說：你這小孩子你媽准許你吸烟嗎？

道裡新安埠間 將闢汽車線路 市當局應商民之請求

【哈爾濱】哈爾濱市當局、爲謀都市清潔美觀計、故將道裡北市場之破爛商、日前均命遷往新安埠新市場、而新市場位居偏僻、交通不便、自破爛商遷移新市場後、因受交通杜塞、生意日落千丈、凋蔽不堪、叫苦連天、各商家企圖營業復活、故連日連名向市當局陳情、請求乘客大汽車開通、如果交通便利、商業亦必繁華、市當局業已諒解各商所請、故定於本月十五日起、開通道裡至新安埠市場之大汽車、向來蒙交通不便之新安埠一帶、由此一舉、實是該處一般商民一大福音云云、

農事社擴充會議

【哈爾濱】濱江省公署於前五六兩日在省公署會議室、招集管下各縣副縣長及農事合作社事務董事舉行協議會、各種情形已見前日本報、於十五日起至二十日更招集各縣各種技術員及技士對於本年度農產、畜產、造林等諸般產業之新規計畫、並重要之預算等問題、加以協議云云、

協和會省本部 强化青年訓練

【三江】滿洲帝國協和會三江省本部長永井正氏、依遵宣德達情之使命、期於康德五年度內、將三江全省十四縣之青年、加以强化訓練、當於月之七日、假省本部會議室、召開各縣青年訓練指導員會議、列席參加者、計有三江省松田次長、宗總務科長、林參事官、樺川縣李縣長、川瀨副縣長、商會曲會長、劉會長、此外則有樺川、依蘭、富錦、勃利、通河、寶清、方正等七縣之青年指導員、所議要爲討論訓練工作之强化、及進行一定之方針、並將議案、通知饒河、湯原、撫遠、同江、綏濱、蘿北鳳山等七縣遵照辦理云、

警察隊搜匪樹勛

【三江】三江省公署警務廳發表、頃據饒河縣警務科電報宣撫工作班〇〇警長、[illegible]〇〇名、於饒河縣[illegible]、[illegible]、遇第七軍第二支隊第四團[illegible]五十多名、〇〇警長、就以少數警察、勇與[illegible]交戰、結果將匪擊退、計[illegible]十餘名、[illegible]者多數、又奪獲人質六名、又將[illegible]二名、又[illegible]公署、〇〇警佐[illegible]、率[illegible]滿幹警〇〇名、與抗日共匪八十餘名交戰、[illegible]三小時、匪勢大敗、計斃十三名、[illegible]四奪還人質二名、又大槍二支、省署當頒獎賞云、

鴉片所留七家

【三江】本予專賣分署管下之鴉片零賣所、原爲九家、自中央政府、頒布斷禁鴉片之令各地零賣所、移歸官營、佳木斯市公署、於二月一日實行接收市內零賣所、於署、設立製烟所、委陳訪屬官爲主任、依斷禁意旨、將九家零賣所、裁留七家、大羅天三江樓二家取消、並規定醉仙閣爲第一所、青雲閣爲第二所、東慶樓爲第三所、大世界爲第四所、蕙芳閣爲第五所、臥龍軒第六所、暢春樓爲第七所、於每一分所暫派支所長一人、會計一人、自二月一日起、統由市公署支薪云、

縣因治廢實施 改革行政區劃

【海城】縣公署行政科、爲以此施行撤廢治外法權、曾經計畫、施行行政區劃改革、已擬定妥協、計分十二區、四街七十二村、茲詳列於下、

一區 海城街、南腰屯村、團山子村、大甲屯村、驗軍堡村、南台村

二區 八岔溝村、英落山村、析木城村、

三區 上八里河村、毛祁屯村官屯村、後炒鐵河村、

四區 大感王寨村、上夾河村、他山村、分水村、西廟山子村、新立屯村、後三家子村、藍旗口村、紅草泡村、

五區 牛莊街、趙坯灣村、四台子村西柳公屯村、小碼頭村、齊沙河沿村、藍旗堡村、里家窩棚村、前郭家台村、小八家子村

六區 李家街村、南老爺廟村、石佛寺村、大房身村、青堆子村、馬家坨村、蓋家堡村、

七區 大高力房村、牛圈子村、高子村、龔家地村、後房身村、韭菜台村、

八區 騰鰲堡街、湯崗子村、大屯村管飯寺村、駝龍寨村、周小屯村、東甘溝子村、新台子村、

九區 耿莊子村、大莫屯村、古城子村、大望台村、官草溝村、土台子村、一堵墻村、

十區 馬風屯村、王石堡村、邦石堡村、二道河村、白石寨村、

十一區 大高坎村、黃家甸村、後忠心堡村、西古樹村、

十二區 大石橋街、岳洲村、上土台村、後石橋村、後邱家坎村、

司法官參事官來去

【三江】哈爾濱地方檢察廳檢察官吉川榮之助、携繙譯官塚本信好氏、於五日抵佳、當入地方法院、審判某某叛徒要犯、滯留三四日回哈、又樺川縣公署杉本副參事官、接奉家電、令堂見背、於六日奔喪回國、遺缺由福元參事官代理、又牡丹江檢察廳原野次長、爲聯絡司法案件、於六日由勃利來佳、當與葛院長、孫廳長、叙談一次、又警察廳司法科長西澤警佐、於年前晉京、講習司法、研究高深遠警制法、於六日返佳、照常視事云、

勸購優良雞雛

【西安】西安街公所奉、西安縣公署西安實字訓令、因提倡人民副業起見、勸令各民戶購買優良雞雛、以資飼養而期生利等因、街長鄧鎬年奉令後飭縣城內各區長、挨戶曉諭人民訂購、並將購買辦法詳細說知、提倡人民副業云、

協和分會陣容刷新

【開原】邑協和會縣本部、於一月二十日間、假開原街公所會議室、議決對於開原街各協和分會、重行調整、計分八分會、並將會長副會長等、更新銓衡、於二十九日正式發表、以利進行會務、茲將該八分會長副、芳名錄誌如左、第一分會會長千千和正彥、副長松井新太郎、第二分會長山崎本太郎副長竹三末吉、金鎖學、第三分會會長王執中、副長增谷禎一、第四分會長趙价人、副長王翰臣、滿鐵分會長原口吉次、副長重尾龜一、官公吏分會長眞崎正、副長田中勝、教育分會長大上平、副長市江房一、陰雨濃、開豐鐵路分會長王用實、副長後藤愛、開原街各協和分會、新陣容如以上、現正由各該分會、推荐常務員、及評議員之中云、

地法院將建新廳

【三江】佳木斯地方法院、區法院、地方檢察廳、區檢察廳、共爲四處司法機關、於客秋九月一日開廳、以新事設立即租佔前志同小學校遺址辦公、該校遺址、房舍約廿餘間、以四處機關佔用、當不敷用、且自開廳半載以還、司法案件、三江全省、歸集一處、案件冗繁、有增無減、所有廳舍、極

殺人兇犯手眼通天 弱女喊冤驗屍枉法續誌

【樂亭】人心不古、世風日下、傷天害理之事、迭出不窮樂亭縣城南、四區管內馬莊村有平民馬旭青、年近頒白、務農爲業、原因本年秋間、大雨滂沱、田禾欠收、米珠薪桂、經濟困難、民不聊生、將本身所有正房兩間拆賣、爲餬口之計、有同村馬向榮者、將所拆之木料、悉數買去、當即言明價資十六元、該房主、因念鄉誼之情、未肯立時追討欵項、後經多日不交、因往討要屢次、延至舊曆多月初五日、馬旭青因凍餒問題、又往討要馬向榮不但不付、反出口不遜繼則動武、野蠻猙獰、不寒而慄、手持械器、將馬旭暴打、當即因傷殞命、兇兇馬向榮、臨時僱用該村土痞李守仁、及郭藍二人、將被害死屍、背送被害人本家廟房外邊、當時被害人之女馬靜眞、遇見質問、其父被何人打斃、李郭二人、並不回答、坦然出門他往馬靜眞、因父被人慘斃、遂控告闔各莊警務局 轉報縣政府、派員檢驗、憲處暴徒、而安良善、查被害人、形骸鱗傷、遺痕宛然、驗者並不披露、草菅人命、其中必有相當隱情、枉法徇情、貪婪執法、原告獸然、充分悲慟、欲待上訴、被告貪緣、洗托紳商、擬求地方完案、適有魯仲連者、巧用蓮花舌、善說敗北、因條件特殊、原告提出條欵、約求殯葬費洋五百元、並不過額、被告願拿一百五十元、相差懸殊、迄未進行、兇犯馬向榮、幫兇李守仁等、可謂手眼通天、殺人致死、重要命案、竟而逍遙法外等情、已誌前報、查兇犯馬向榮、幫兇李守仁郭藍等、在外自由安度、殺人致死兇犯、仍然逍遙法外、得伶賣乖大吹法螺、可憐幼女、援助無人、敎他呼籲無門、死一單擺、死兩重落、該案迭經鞫訊、兇犯手眼通天、金錢買罪、並不拘押縲紲、嗚呼法律殺人要案、全境烱眼洗待、萬目睽睽、兇犯奔走貪緣、値此重大命案、責局忽置不顧、控訴罔效、寃沉海底、難見青天、原告馬靜眞、欲向北京新

濛江復興工作 來開購買耕牛

【開原】最近通化省濛江縣爲補充農業耕牛、以利春耕計特派產業技士、及實業股長、併縣內產業負責人、一行來開携帶購牛資金、當即囑委本邑縣署、代爲設法辦理、當經縣田副縣長、劉實業股長、代爲辦理、併飭金石村長張繼武氏代向各農戶購買、卒因爲數無多、乃轉赴鐵嶺購得七十餘頭該一行任務完畢返回該縣云、

屬官升轉省署

【柳河】本縣山田參事官、及李參事官、在柳任職多年、功績卓著、久爲上峯所嘉許、當茲機構改革之際、特拔升山田氏升充通化省公署文教科屬官、李參事官充任地方科屬官刻已分別就道、不日即可接篆視事云、

中央招開全國 實業科長會議

【三江】新京產業部、爲使全國實施第二期產業開發五年計劃、前於客年十二月廿七八兩日、在京開催全國實業廳長會議、本省由實業廳楊殖產科長代表出席、關於農務、鑛工拓政、林野、畜產、金鑛等項均有積密之討論、茲者三江省公署、又奉產業部令開、期諸本年產業開發、全國各地群策群力、共起舉辦、應作第二步之檢討、故定於二月八九十三天、在京招開各省實業廳全廳科長會議以資週給、研究方案開本省實業廳、當委內山農務股長、渡邊管理股長、各代表科長、又楊殖業科長、與官房經理科長等六人、於六日搭專用飛機、離省晉京、列席會議云、

赫處長榮升團長

【三江】三江地區警備司令部副官處長赫崇善氏、於客春二月、由哈埠第四軍管區、轉勤本部、先充副官長、於客冬進級副官處長、在職經年、勤勞盡職、頗蒙日滿上峰之器重、頃奉新京治安部命令、榮升〇〇地〇〇團長、赫氏奉令之後、即忙辦交代、於月之四日、搭軍用飛機、直就任地職新、所遺處長一席、由司令官推薦中校部附陳永晉升充、陳氏學問宏博、充軍有年、升任新職、堪稱得人云、

零賣所接後恩遇

【三江】佳木斯鴉片零賣所依政府當局、斷禁鴉片政令、已於二月一日、歸市公署接收營辦、原有九家、市署接收、僅將大羅天一家取消、其餘八家、如大世界、蕙芳閣、臥龍軒、暢春樓、三江樓等、照常營業、茲體恤各零賣所員工生活、以免失業、全部留用、薪資劃一提高、但加以對調、俟三個月後、加以致成、再分別去留、並爲統制各所事務、將三江樓零賣所、改爲佳木斯製烟所、由市公署委陳訪爲主任監理一切云、

各保團總重新選委

【開原】自實施新村制以來各村公所、改組完竣、而各保事務所亦隨之化散爲整、重新改組、關于各保自衛團總一職督率團員、責任綦重、故各區警察署、前曾分別飭令各保加以推荐、在廢合各保之保團總中各主任等、尤須素孚衆望、爲一般團目所信賴、方稱厥職、茲均推荐完竣、由警務科分別委定、各該團總、除奉命視事外、並分別呈報備案云、

拉濱錢計劃 四間房接軌

【吉林】近年來因各都市之非常的發展、並各重要工業之勃興、故煤之銷路日就旺盛、是以新礦已相繼開掘、一般企業家對之極爲重視、吉林省下除額穆縣之奶子山、九台縣之火石嶺子外、永吉縣一區缸窰鎮及其附近舒蘭縣之地域、亦爲產煤之區、但因交通梗阻、運輸不便、故其名未彰、頃據確息、現有有力之資本家、擬投資開採、並爲運輸方便計、擬規劃由拉濱綫四間房接軌、建築一直通缸窰之鐵路綫、如果能得實現、則產業可得振興、進行情況、容續誌云、

完成都市偉觀 準備設上水道

【吉林】近因市容之擴展、人口及地域有逐年增加之情勢在新興之區域內、尚無上水道之設備、於近代都市之偉觀下由於衛生之見地、誠爲遺憾之事也、頃者市署水道科有鑒及此、擬於三月間解凍之後、以約十萬元之經費、即着手敷設使之延長城外北部各地、以俟完成、則巴虎門外市營住宅區東則岔路鄉、西則北極門一帶均可享上水道之幸福、同時並將於市內增加售水亭、似此文化設備之充實、則對保健衛生貢献殊多、又全市已建成牛環形之水消網云、

干警務科長視察

【寧安】縣警務科長王不承任職以來、對於警察、力求整頓、惟恐春節距縣遠處、官員

燕京風光

元宵鍋燙傷幼童

【北京】阜城門外宮門口六號住戶田祝臣、年三十三歲、妻許氏、年廿八歲、有子連生年六歲、(昨初八日)爲順興日田某即備有元宵廿個、至下午八時餘、於火爐煮元宵一鍋、連生在旁玩要、不慎將火爐碰倒、鍋內沸水燙傷連生頭部背部甚重、當時倒地昏絕、經其父見狀大驚、送往道濟醫院救治、因沿途傷處着風、生命極爲危險、

逛白雲觀 女學生墜驢

【北京】前門外東北園一二〇號住戶劉寶山、年四十二歲妻吳氏、年亦相若有女秀英年十八歲、素在育華中學校讀書、昨日秀英偕其女友徐維貞(年廿歲、住東北園一百號、往逛白雲觀、詎行至彰儀門外鐵道地方、因劉女不慣馳騁、致被跌下、臂部摔傷甚重、施經徐維貞女士僱車、將其送往城內市立醫院診治、並通知其家屬云

挑逗少女路遇不平

【北京】宣武門外西草廠門牌六十一號、住戶張成年四十歲、有女淑英十八歲、昨日偕其鄰女大金子、十六歲、往遊白雲觀、行至彰儀門內王子墳地方、有一應登坨者(年二十四歲)、尾隨調戲、該女即置之未理、詎有一年約三十許之男子亦行該處、見狀大怒、當扭獲、應某施以飽打、應某力弱、被打得鼻青臉腫、經外四區警士聞訊趕到、將該某甲捕獲、訊名韓成良年三十歲、住宣外車子營九號、警當將其二人連同二女一併帶區訊辦云、

同行冤家小販動兇

【北京】彰儀門內報國寺西夾道十號、住戶盧振江、年三十一歲以賣玻璃喇叭爲生、昨午二時行至土地廟地方與同行人汪和鳳起打、盧被汪擲入貨筐中致將頭面扎傷甚重經該管警士趕到、將盧送市立醫院救治、兇犯被帶往外四區訊辦云、

逆子精神病打傷老父

【北京】地安門外鼓樓大街果子觀八號、住蕭連桂、年五十歲、子文山、年三十歲、染有神經病、時發時愈、昨日下午二時許、父子因故口角、文山情急病發、用木棍打蕭某頭部未着、復用大海碗一個、將其父頭部碰傷一處、當時流血經該管警士趕到、將文山捕獲解區訊辦、蕭某送往道濟醫院救治云、

四面鐘又添新鬼

【北京】前門外天橋忠恕里九號住戶車錦三、年三十餘歲妻陳氏、年三十歲、夫妻做小本生意、近日天寒本小利斷、無法生活、陳氏於昨下午六時思人生實感痛苦、即出門赴四面鐘栢樹上自縊、至八時餘巡邏警士經過瞥見、因閉氣過久無法施救、即報外五區電請法院檢驗云、

阡兒路 抄獲野鴛鴦

【北京】前門外阡兒路六號住有李雲舫、年廿餘歲、以賣淫爲生、昨日下午八時有白灣澤者、前往買淫、旋即同赴巫山、詎料好事多魔、適有外五區警士前往將其抄獲、一併帶區訊辦云、

大連汽船出帆

△開往天津
▲天津丸　二月十三日
▲濟通丸　二月十五日
△基隆高雄行
▲山西丸　二月十四日
△新瀉伏木敦賀行
▲河南丸　月　日
▲河南丸　二月十六日
△開往上海
▲大連丸　月　日
▲奉天丸　二月十五日
一、上海航路上午十一時開船改爲正午
一、台灣航路下午四時開始改爲同五時
芝罘威海衛清津雄基船票發售處
日本國際觀光局奉天支局
大和旅館出張所
日電三一四六一一

阿波共同汽船出帆

△開往濟州
▲三壽丸　二月十四日
△開往仁川
▲卅六共同丸　二月十四日
△開往天津
▲早隆丸　二月十六日
△開往芝罘
▲廿八共同丸　二月十三日
同城內分所
哈爾賓新京各地日本觀光局
可波共同汽船會社
電話二一五〇〇一

大阪商船出帆

△開往門司神戶大阪
上午十一時開
▲熱河丸　二月十三日
▲烏蘇里丸　二月十七日
▲烏拉爾丸　二月十七日
▲黑龍丸　二月十九日
△開往基隆高雄（不載客）　每月三回
△開往天津（不載客）　每回七日
△開往、三、鹿、那
▲貴洲丸　每月十八日
船票發售處
滿鐵沿綫各站及各埠日本國際觀光局
車站連運票（往復票火車票減二成輪船減一成（通用期限兩個月大連門司神戶間船價往復票價二減成通用期限三個月
△專辦貨物代辦處
各地國際運輸株式會社
大阪商船株式會社
大連支店
奉天事務所

咳痰 止

新·愛服寧
ネオエバニン

主治　感冒　肺病　咽喉炎　又氣管支炎之咳嗽

本劑即由滿洲特產科植物及西藏高原科植物所發見之物質、乃融合「古人經驗與最新學理」而成之製品。本劑能補助粘液之分泌、有極自然之鎮咳作用、因絕無麻醉性質。連服本劑之時、並無惡心嘔吐等情、亦不妨礙消化、故可安心常服。

詳細仿單　函索即寄

錠劑	二〇錠	二〇〇錠
片劑	一〇片	一五〇片
液劑	100西西	400西西

各大藥房均有經售

株式會社 武田長兵衛商店
發行　日本大阪市東區道修町
支店　奉天市春日町三十番地

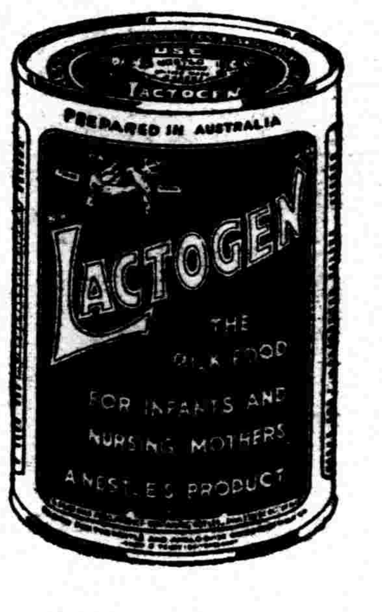

小兒愛吃

勒吐精代乳粉

吃勒吐精代乳粉之小兒其身體必日益强壯因此粉能供給小兒所需之一切適當滋養料而培植其良好基礎故勒吐精代乳粉是小兒最佳之代乳品

樣品券

附上郵票貳角請寄勒吐精代乳粉一樣罐及育嬰指南書一冊此致
奉天商埠地五緯路九號
英瑞煉乳公司
姓名
住址

請用 双手老牌 自來水筆

運筆輕快　式樣美術

經售處
各地大書房文具南紙店

本報廣告事務
請通（二）二〇二三番

是肺病痰喘咳嗽的節令

隆冬嚴寒

隴西氏理肺丸、爲肺病專門藥、凡屬一切咳嗽、痰血喘急、冬夏咸宜、男女皆可服用、更可爲呼吸器病預防濟、
肺癆痰喘是老人最可怕的重病、冬令尤劇、感冒就是咳嗽痰喘的導火線、也就是肺病痰喘的大原因、無論新久輕重、

隴西氏理肺丸
確爲對症治法

主治症狀
肺病咳嗽、經冬咳嗽、腎虛咳嗽、積年咳嗽、咳嗽吐血、痰中帶血、咳嗽吐血、咳嗽短氣、吐痰腥臭、咳嗽喘急、感冒咳嗽、節令咳嗽
定價小大盒國幣二四元、本丸爲本堂漢醫、李慶陽炳暘先生發明益發明『小兒疳藥李氏小兒疳藥』『胃腸藥、紅色造福』『小兒咳嗽藥隴西氏清肺散』『婦女專門藥隴西氏經帶胎產丸』備有詳細說明、函索附郵票四分即寄、外埠購藥加郵二角、
奉天大西邊門外
鴻育堂葠茸藥店啟
滿電話二三三五二號

新マツダランプ
天威牌
（二重螺旋纖條）

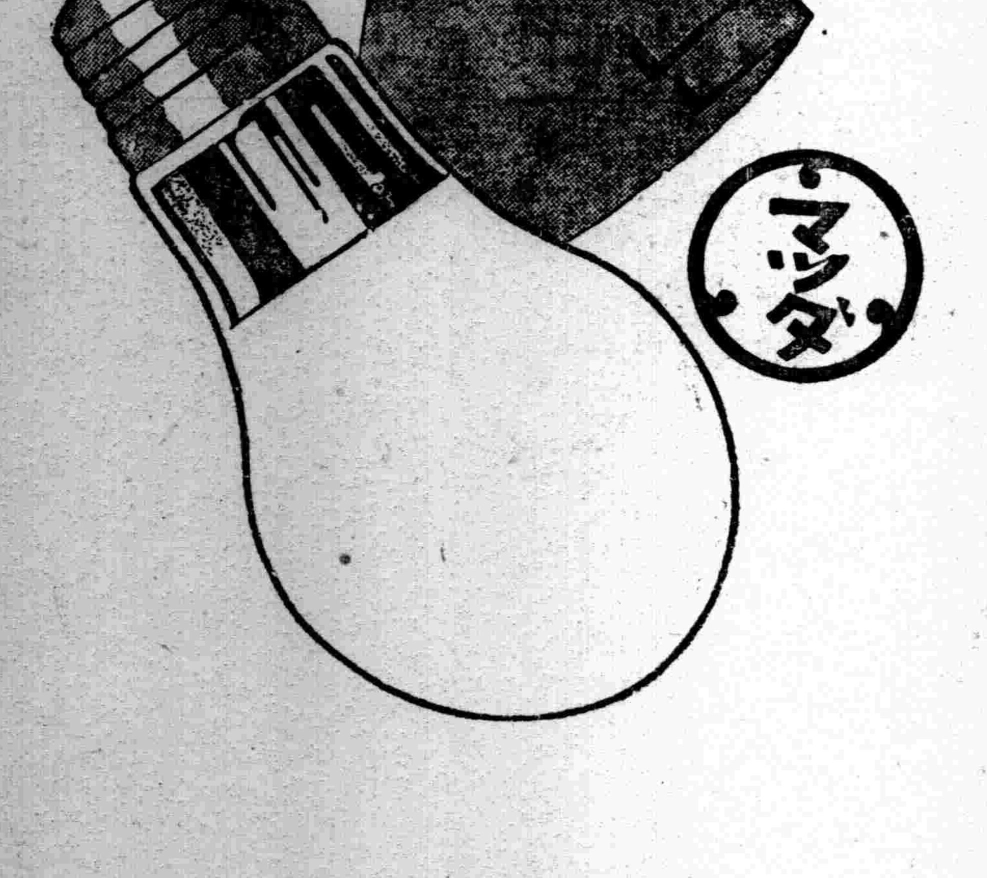

最新型天威牌電泡
二層捲線的電泡
同量電力增光二成

廠造製
東京電氣股份有限公司

斯界唯一的……高貴莂配合……

牙痛！一搽「苦林」立刻能止

苦林牙膏

牙痛簡易治療法
牙痛的正背兩面、塗搽了苦林牙粉或牙膏、經過兩分鐘許、再用微溫的白水、漱口一下、那麼疼痛、便消失若忘了…際此寒冷的時候、家々必備這靈便無比的刷牙品

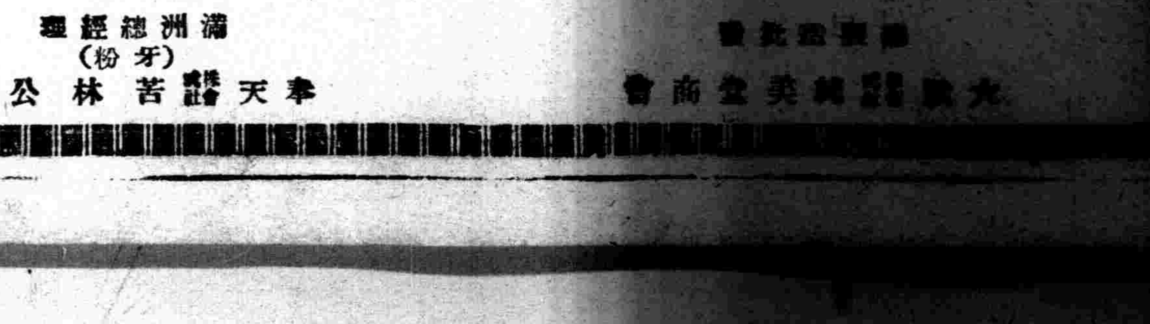

滿洲總經理（牙粉）
奉天 株式會社 苦林公司

苦林牙粉

大阪 錦美堂商會

經濟與產業

日鮮滿聯絡之一考察
交通經濟與工業 （四）

鮮途

觀清津之新鮮、午後自清津發乘新、直通綫、直向新京邁進、該車爲滿鐵之大型車輛、車內異常寬敞雅潔、然旅客、頗呈混雜、清津新京綫、拉法哈爾賓綫、朝開綫、圖佳綫等之各綫旅客雜聚、乃北鮮三港之一特色、尤以鮮人旅客之多、比南滿各綫、堪爲注目、沿途所見咸境北道開發之狀態、乍會寧之躍進的發展、當到達圖們時已入夜、圖們爲國境之市街、最近頗呈活況、頗有日新月異之感、

× × ×

回憶今次日鮮滿聯絡之行程、目擊神戶、大阪、名古屋一帶之驚人的發展、並交通觀光等之充實設施、是等新日本建設之輪流、以京阪神爲根據、謀日鮮滿之連絡的開拓、更擴大向世界開拓、又國內的關係、隨伴鐵道交通爲北進、而日本國內之工業建設、異常充實發達、

按現代之日本、以工業機構之北進、呈現新政之一特色、而其開發進張力、更向滿洲朝鮮、中國、是爲現下之大勢、而觀從來之滿鮮地方產業開發之關係、除一部滿鐵沿錢、爲未着手狀態、比西部日本之躍進、稍呈遜色、

然時恰完成滿洲國之建國工作、茲呈新日本發展餘力收容地帶化、完成羅津港之新港、以北鮮三港爲一根據地、企圖東滿洲之開拓、所謂日本海湖水化問題等、爲瀨戶內海港灣政策上之新運營、

今日本海諸港特敦賀、新瀉港及北鮮三港之連絡成立後、該航路中心之日滿間產業文化開發之機構、茲期充實發展、將來之拓殖使命、爲重大宿題的展開、回憶北鮮三港發達之過程約分爲二、一爲敦賀港中心之京阪神工業地帶之提携開發、又一爲新瀉中心之東部日本之提携開發、更依據全滿的見地觀之、日本之北九州、京、阪、神、滿洲之大連、奉天、並南滿一帶滿鐵之產業文化交通經濟之輪流、東京、東北、北海道、樺太、新潟與北鮮及新京[illegible]之輪流、該二大輪流、於滿洲內呈渾然融和、而參加新滿洲之建設、該動向者爲重要的認識、

南滿之開發、已經過去三十年之建設史、基礎工作已告一段落、而北鮮東滿之開發工作着手以來時日淺少、其量的發達、比南滿不及遠甚、然其將來之發展、對南滿之發達、有並行的重要性、已是識者均爲承認之事實、故西部日本及東部日本兩者之關係、均以滿洲爲開發之對照也、

× × ×

東滿洲開拓之新門戶、北鮮三港以昭和十二年度共貿易額遂突破一億圓、迨今日爲邊遠之地、僅一部人士之腦海中尚存在之北鮮三港、滿鐵之京圖綫開發、滿洲國政府之東部滿洲開發、鐵道總局之北滿開發等、茲經滿洲建國六年、將入與世界發生關係之時代、於[illegible]昭和十三年[illegible]之年、今就清津、雄基、羅津之三港、依海關統計、觀昭和十二年之貿易狀態、輸出入狀況如左（單位爲千圓）、

△輸出 清津、雄基、羅津、龍井之各關總計額、六千四百三十六萬八千圓、
△輸入（仝上） 四千五百三十九萬圓、
△輸出入共計 一億六百七十五萬八千圓、

而三港貿易之中主要港、於一般船舶業者間、以清津港爲主要港、依然佔其中心港的地位、羅津雖基本港、仍在特殊之地位、今觀昭和十二年全年貿易、觀北鮮三港之貿易狀況如左

△輸出 六四、三六八千圓、
△輸入 四五、三九〇千圓、
△共計 一〇九、七五八千圓、

又各國貿易爲日本、朝鮮、中國、英領印度、英國、德國美國等各國、蘇聯貿易已成停止狀態、則輸出入狀況、

日本貿易 五三、七三一千圓、
朝鮮貿易 一七、五二〇千圓、
民國貿易 二八〇千圓、
英印貿易 三千圓、
英國貿易 五八一千圓、
德國貿易 四、四四〇千圓、
美國貿易 一一二〇千圓、
其他 二三、二八二千圓、
共計 一〇六、七五八千圓、

該數字比較從來之北鮮貿易[illegible]

昭和五年 一八、二三七、
昭和六年 一三、四八〇、
大同元年 二一、四八〇、
大同二年 二五、五九六、
康德元年 三六、四七五、
康德二年 五一、〇四四、

雖加雄基、羅津不過六七千萬圓、昭和十一年、不過七千四百四十六萬二千圓、（三港貿易）然昭和十二年（康德四年）遂突破一億圓矣、

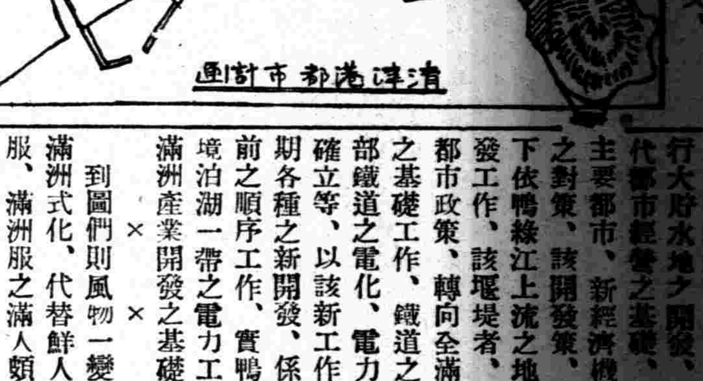

× × ×

斯北鮮貿易之中心港清津之市街建設、現正着着進行中、更由清津到圖們各都市建設工作、頗呈活況、北鮮之新興的發達、享受東部日本之產業文化、[illegible]共港灣的開發、[illegible]均爲注目之點、又滿洲國[illegible]之點、內東滿佳木斯一帶之開發、已定永住的基礎、鴨綠江上流之大府水地、堰堤工事、對滿洲國之東南半部經濟工作、爲新轉回之開發策、則日本之大都市政策、欲近代都市計畫之實施之時、先行大府水地之開發、以準應近代都市經營之基礎、是爲日本主要都市、新經濟機構編成上之對策、該開發策、今白頭山下依鴨綠江上流之地、謀大開發工作、該堰堤者、乃日本之都市政策、轉向全滿經濟政策之基礎工作、鐵道之開拓、一部鐵道之電化、電力配給網之確立等、以該新工作爲中心、期各種之新開發、係人口發展前之順序工作、實鴨江一帶並境泊湖一帶之電力工作、爲新滿洲產業開發之基礎、

× × ×

到圖們則風物一變、旅客呈滿洲式化、代替鮮人旅客協和服、滿洲服之滿人頗多、車內警戒極嚴、由北鮮三港、通京圖綫、向牡丹江、哈爾濱、新京輸入之日本產業文化、今後清津、羅津、雄基爲基點、發達動向如何、由日鮮各地輸入連結之產業文化、不但西部日本之文化、更有東部日本之產業[illegible]

到新京驛、[illegible]、回想新京驛之狀況、新京之都會化、比數年前爲異常之發展、[illegible]之新興都市的狀態、非常壯觀、對偉大都市之建設、吾人無量感佩、

由京圖綫月台、經地下道、極度疲勞之身體、遂就滿鐵急行車之臥榻而休息焉、

× × ×

滿鐵列車速度之快、斯種輕微動態、爲滿鐵綫之特色、實他綫所不及也、南滿之大平原、一路向南爲急行、在車內之穩靜泰然、猶如吾人在室中無異也、無形中處處呈現王道樂土之地帶、

× × ×

由車窗遠望奉天市、詢爲無量偉壯、所謂躍進之奉天、可以當之矣新興工業都市『大奉天』之煙筒林立、爲驚人之點吾人雖多年在奉天、『如斯之發達、今日爲最初之印象、今日鮮滿之工業發展、於日鮮相關之關係下、着着明示開發之跡、由奉天——更向大連——而更向北九州之彼方、想於一路之聯結綫上、今認躍進工業之發展、又于同時並進發達、

日鮮滿交通關係之一元化、工業機構之新聯絡等、滿洲之開發、今將邁進新、整備之時代、迎康德五年之初、新興之滿洲國、與日本之產業文化之連絡及緊密化、期第二期發展之制定、今後隨伴日滿關係之緊密發展、呈不斷之流動、該工作與大連中心之日滿聯關係、得融合的均衡、誰新開發今日之日鮮滿聯絡關係、爲重要的基礎工作之時代也、則於此重要時代、日產將爲滿洲內進出、該事情者、實係建國工作之合流、工業滿洲之實現、今南滿及北鮮一帶、入於新建設期、而一方交通經濟方面、以鐵道總局爲中心、入新發展時代、大連之海運、奉天之陸運、而兩者更有工業地帶建設之關聯、該動向爲重要建設期、交通經濟與工業性質上雖機構分離、而兩者於新機構下依然密接關聯、滿洲內產業之開發、將到充實之時機矣、（完）

鋼管第二新股 東株決上場

【東京電】東株七日開催商議員會、磐城洋灰新股並鋼管第二新股決長期上場、

關鐵鑛對日輸出 不許可說爲謠傳
滿洲國當局之眞意談

【新京】關于產業開發五年計畫、滿洲國政府十一日午後四時半發表左記當局談、近時關于我產業開發五年計畫之修正等、有種種之傳說、該計畫第一年度之實績、依各部門之綜合的遂行、概爲收得所期之成果、政府以初年度之成績及經驗爲基礎、爲現下之國際事情並日滿經濟事情對應之起見、關于第二年度以降計畫上必要之積極的修正、現爲研究中、而本計畫今無屢議之必要、日滿一体之原則下、期生產機構之擴充、故日滿相互間必要、資材之融通圓滑、原爲必要之條件、故最近報紙上散見之如政府鐵鑛資源對日輸出不許可等、其他日滿經濟之合理的融通阻碍之說、概爲事實之無根、今將遭逢五年計畫第二年度之實行飛躍之時、日滿兩國官民更要緊密之連繫、實係重要之事、爲恐誤解起見、向一般發表當局之眞意、

奉天商工從事員 勤續者之表彰式
決二月十五日午後三時舉行

奉天商工會議所第四次勤續從業員表彰式、自二月十五日午後三時開催於奉天公會堂、依左記式次表彰之、

一、開會之辭
二、對日滿兩國旗敬禮
三、日滿兩國歌合唱
四、審查報告
五、表彰狀並紀念品之授與
六、會頭之訓示
七、來賓之訓話
八、勤續表彰者之答辭
九、勤續表彰者雇主之謝辭
一〇、對日滿兩國旗敬禮
十一、閉會之辭

表彰者勤續滿五年以上者

日本人 百九十七名
朝鮮人 十五名
滿洲人 二百九十三名

觀別狀況

△日人（廿五年以上） 一名
仝（廿年以上） 一名
仝（十五年以上） 六名
仝（十年以上） 三一名
仝（五年以上） 一四六名
計 一八五名
△朝鮮人（十五年以上） 一名
〃（十年以上） 一名
〃（五年以上） 一三名
計 一五名
△滿洲人（三十年以上） 四名
仝（二五年以上） 三名
仝（二十年以上） 一名
仝（十五年以上） 二六名
仝（十年以上） 一〇〇名
仝（五年以上） 一九五名
計 三二九名
總計 五二九名

廿年（銀盃小三組）、廿五年（銀盃大三組）、

賞品種別如左、

△日人 五年（木盃一個）、十年（木盃三組）、十五年（銀盃一）、從畧

△滿鮮人 五年（洋銀賞牌一）、十年（純銀賞牌一）、十五年（青銅花瓶一）、（小）廿年青銅花瓶（大）、廿五年青銅花瓶（小）一對、卅年青銅花瓶（大）一對、（表彰者名氏本報已披露茲從畧）

商店建築講演會 親臨商店繪圖解說
川喜田研究所長抵奉

奉天商工會議所、奉天輸入組合、奉天商店協會、今次以東京川喜田能率研究所所長川喜田煉七郎氏之來滿爲機會、主催講演會、並親臨店舖、以繪圖解說、該氏曩在大連開催講演會、頗得好評、奉天之豫定如左、

▲講演會 於奉天商工會議所大廣間
第一次 自十二日午後三時至午後五時半、
第二次 自十三日午前十時至午後零時半、
▲座談會 自十四日午後七時於商工會議所會議室開催座談會、
▲改造解說 在奉中對希望店員具陳商店改造意見、以繪圖爲之解說、

鐵道總局制定發表 農業修練所規定

鐵道總局、伴隨富拉爾基鐵道自警村農業修練所完成、制定規程如左、已於十一日正式發表、

△鐵道自警村農業修練所規程

一、於左開地方置鐵道自警村農業修練所、
（甲）奉天、（乙）富拉爾基
一、鐵道自警村農業修練所、掌管關於鐵道沿綫之農業經營方法之修練事項、

東京人絹妥數增

【東京電】東京杉之森市場、隨伴人絹取引業者之要望現在之前後場各三節立會制、改四節立會制、現向主務所爲申請、自來十五日爲實施豫定

△前場一節（九時十五分）二節（九時早五分）三節（十時十五分）四節（十時四十五分）
△後場一節（一時五分）二節（一時四十五分）三節（二時十五分）四節（二時四十五分）

海外經濟電報
（二月十一日發電）

▲銀塊
倫敦 二〇片四分五
先卯 一九片八分七五
紐約 四四仙四分三
孟買 五〇留比十六分十五
蒙股星爾 三月 四四仙六五 五月 四四仙五五 七月 四四仙三五

▲金塊

▲匯
倫敦 紐約 六磅一九志八片 三五弗
美日 二九弗一四
中美 二九弗七六
美英 五弗二仙八分一
英美 五弗二仙一五
英日 一志二片
中英 一志二片三二分一
英法 一五一二一七
印日

▲股份
鋼 五三弗四分一
阿奈昆達 三二弗

▲棉花
紐約（二〇錢漲）
現行 八仙八一
三月 八仙七一
五月 八仙八一
七月 八仙八八
十月 八仙九四
十二月 八仙九八
一月 八仙九〇
孟買（一〇錢安） 一七五留比四分一
巴維治
歐羅羅 一五六八分七

在哈開催協議會
關於歐亞連絡運輸規定

【哈爾濱專電】哈鐵於十日午前十時、在鐵路俱樂部開歐亞連絡運輸規定協議會、總局哈鐵、哈爾濱驛、觀光局等各關係機關代表、均行出席、由總局代表陳述對於歐亞連絡運輸改正從來社綫與國綫之二的諸規定斷行滿鐵諸幹綫之一元化、以期國際運營圓滑化之趣旨、更說明改正規定之細部並質疑應答、午後四時散會云、

棉花市況

▲美棉市況（紐約十一日）待望新農業法案之最後的決定如何爲開市有小量之成交然有緊賣市況呈遲緩空賣買裡呈堅張

五月底 開市 八仙八〇 前市 八仙八一 大價 八仙八三 小價 八仙七七

▲印棉市況（孟買十一日）有緊

小麥呈昂漲
向華北呈好轉

【大阪電】日本內地小麥行市、向華北麥粉之輸出好轉、因瑞境期接近、放賣呈薄少、俄然轉強調狀態、更因期米漲價及麵粉漲、更十錢續漲、向海工場十圓二十五錢（茨城產百斤）、工場向爲十圓十五錢、賣趺落里巴布爾市場因沈靜說收買呈反撥的價格、

▲小麥
孟加垃 一三四四分三
支加哥 五月 九四仙八分五 七月 九〇仙二分一 九月 九〇四分一

▲麻袋

滿洲拓殖委員會 第二回會議要綱

【新京專訊】滿洲拓殖委員會第二回委員會、要綱如下、

日期 昭和十三年二月十五日（火）自午後一時三十分、
場所 日滿軍人會館、

議案

一、關於公社監督命令中改正事
一、委員會事務報告
〇關於變更委員及臨員事
〇會計報告
〇事務局事務報告
一、關於青少年移民事報告
一、第一次乃至第五次風水害森林採伐關係報告
一、第七次移住地之選定狀況報告
一、關於滿拓公社之報告
（1）康德四年度事業計畫及資金計畫
（2）康德五年度事業計畫事資金計畫
（3）青年訓練所關係追加及業計畫並資金計畫

行市

中外滙兌

英匯 五弗〇二仙八分一
美日 二九弗一四仙
日美匯 賣二八弗一六分一五 買二九弗一六分一
美國上海匯 二九弗七六仙

上海東匯 賣 圓分 買 圓分
上海美匯 賣 弗分 買 弗分
上海英匯 賣 先分片 買 先分片

奉天（二月十二日）

日站大豆百斤大洋 午前開行 午前下市

●城內豆糧行

大豆	一、五五	糜子	一、二二
豆餅	一、七六	稻子	一、六〇
豆油	一、六四	大麥	一、三〇
白小豆	二、一〇	小麥	二、三〇
紅小豆	一、八五	高糧	一、三五
花小豆	一、八五	包米	一、一五
吉豆	二、三五	粳米	三、〇〇
合豆	一、四〇	元米	二、二〇
青豆	一、七〇	小米	二、一〇
麻豆	一、九〇	江米	三、七〇
豌豆	二、一〇	勝米	一、九〇
粳子	一、二五	稻米	三、五〇
谷子	一、二〇	糜米	二、二〇
麩子	〇、七〇	秫米	一、七〇
		芝麻	三、六〇

條銀標金

倫敦銀塊現行 二〇片四分一
仝 遠期 一九片八分七
紐約銀塊現行 四四仙四分三
孟買銀塊現行 四九留比一六分一五
上海標金 午前 圓 下市 圓 午後 圓

各地豆糧

大價 圓 小價 圓 開行 圓

大連

●大豆（百斤、鈔票價）（現行）
現帶袋 六、八〇
不帶袋
二月底 六、七九
三月底 六、八六
四月底 六、九〇
五月底 六、九八
六月底

●豆餅（壹塊、鈔票價）（現行）
現行 二、〇六〇
二月半 二、〇九〇
三月半 二、一一〇
四月半 二、一一五
五月半
六月半

●豆油（壹箱、票價）（開行）
現行 二二、五五
二月半 一三、五〇
六月半

●高糧（百斤、鈔票價）（開行）
現行 四、五五
二月底 四、六〇
三月底 四、六六
四月底 四、七六
五月底 四、八五
六月底 四、八八

哈市

●大豆（壹市特國幣價）開行
二月半 四、三五
三月半 四、四一
四月半 四、四〇

●小麥、仝上（開行）
二月半 九、七四
三月半 九、六七
四月半 九、六六

強精補血 **精血素**

精血素之主要成分

精血素係生精補血藥片根劇最近泌學之研究加以理化學之操作耑取健壯動物體內之生命素及胃液原素膵液原素爲主要成分加以合理之植物性藥品之要素提取其精華而去其槽柏按生理學與醫學藥物學詳加參考而製成此精血之原素是以入人體內頗有添精補血之力強筋壯骨之妙尤能健脾胃而增飲食理腎虧而生殖旺盛於人體爲最需要故此藥出世以來經各大醫學家臨症試用均皆贊許認爲近世之滋補強壯藥也

主治……
精血不足 腎虧陽萎 食機不振 以及婦女
神經衰弱 房事無能 面黃枯瘦 久不受孕
週身倦怠 夢遺滑精 四肢無力 子宮寒涼
精神減少 胃不消化 夜不能眠 赤白帶下

精血素縮小圖式

定價 大盒國幣五元 六盒二十五元 小盒國幣二元七角五分 六盒十三元七角五分
發行所 奉天城內中街 普克德藥行
歡迎各處代理簡章函索寄即

贈書

肺癆病特效藥『三那星』出世

三那星治一二期肺癆病……藥到病除
三那星治第三期肺癆病……起死回生
解決數千年來名醫不能解決的難症
挽救數千年來名醫嘆爲無藥的重症

肺癆病不難治、三那星非奇藥、

從前死於肺癆病的都是冤枉死
目前正患肺癆病的都可以不死
雖在不能攻破肺癆菌之蠟質保障及結節抵禦之奇在可以攻破肺癆菌之蠟質保障及結節武裝！

奉送三那星實驗報告書及最新肺病療養指導書・書中詳載肺病之種種療養新法・有肺病者不可不看・函索立即寄贈

肺癆病特效藥三那星新發明

廿世紀唯一無二之肺癆病特效藥、『三那星』其第一主要成分即在容解肺癆菌之抗酸性膽質及脂肪性之內外膜並軟化其結節、使同時配合撲滅肺癆菌的、其餘成分之藥力、深達於患部而克奏其功、三那星治一二期肺癆、無不藥到病除、即最難治之第三期肺癆亦莫不克奏其根本治愈之效、故三那星出世後各國名醫無不爭相採用、或視爲治療第三期肺癆之特效劑自有史以來無可解決之肺症、從此隨有救星矣、

三那星之試驗及功能

三那星在中國、已經衛生試驗化驗證明、藥性和平、絕無任何禁忌及副作用、四季適宜、老幼可服、滿洲之患肺癆病者、較全世界各國爲最多、現有三那星特效療肺藥出世、實患肺癆病者之一大福音也、將其試驗功能略述如下、

★設於試驗管中、實驗『三那星』之藥力作用、則一分鐘後、肺癆菌皆消失其抗酸性、至三分鐘後、則此肺癆菌定全殺盡無一倖免、

★依動物試驗則發見『三那星』能滲入結核病竈內設檢其病竈內潛伏之肺癆菌、則盡失其抗酸性此足證其膽質之完全溶解矣、

★如肺癆病患者內服『三那星』一星期左右則立見咯痰之稀釋體熱之下降、心身愉快等狀態、

◆更繼續內服『三那星』達三十天至六十天、則顯見體重增加食慾激進一切症狀逐漸緩和終達其回天再造之功

（價目）每瓶一百廿片服十天定價每瓶上海大洋十元 每服六十天定價大洋六十元正

盒上有此三星標方是眞貨購時注意

上海仁記路三十五號美商愛世開洋行獨家經理
哈爾濱道外正陽六道街口 美商愛世開洋行

經售
▲大連華泰 ▲奉天五洲大藥房 ▲遼陽義和 ▲營口中西 ▲新京中西 ▲哈爾濱泰華西 ▲東瑞祥泰 ▲中法藥房 ▲洮南和發順 ▲吉林五洲 ▲黑龍江中協 ▲齊齊和樂 ▲普蘭店康德記 ▲金洲志義

肺癆病之危險和難治

肺癆病之症象、爲發熱盜汗、食慾減退、咳嗽咯痰失音咯血等、初起時爲第一期、肺癆完全形成時爲第二期、及至肺臟形成空洞爲第三期、

肺癆爲最兇險之慢性傳染病、凡與人接近者均有傳染之危險、一經傳染、即難治療、稍一不愼、每至轉入第二三期之重症而至不可救治之狀態、

肺癆乃係一種微細之肺癆菌、盤據於嬌嫩之肺臟、破壞人體組織成爲可怕之肺癆症、發現肺癆菌者、爲德國醫聖考克醫學博士、此項肺癆菌、有一種特殊之防禦力能抵抗一切外來藥力之攻擊、蓋肺癆菌係中性脂肪血內膜及抗酸性膽質之外膜構成且肺癆菌侵入人體局部時、其被侵蝕而形成頑強之結節、以阻碍血流之通過、致使內服注射之一般消毒之外劑無由攻入、故醫家常嘆有肺病無肺藥、蓋肺病並非無藥實乃有之僅足治愈肺癆中之單純症、如咳嗽咳血等及第一期之肺癆而已終不可破壞其硬强膽質及脂肪性之外膜而使藥力直達於患部共根本撲滅肺菌以達完全治愈第三期肺癆症之目的故耳、

三那星

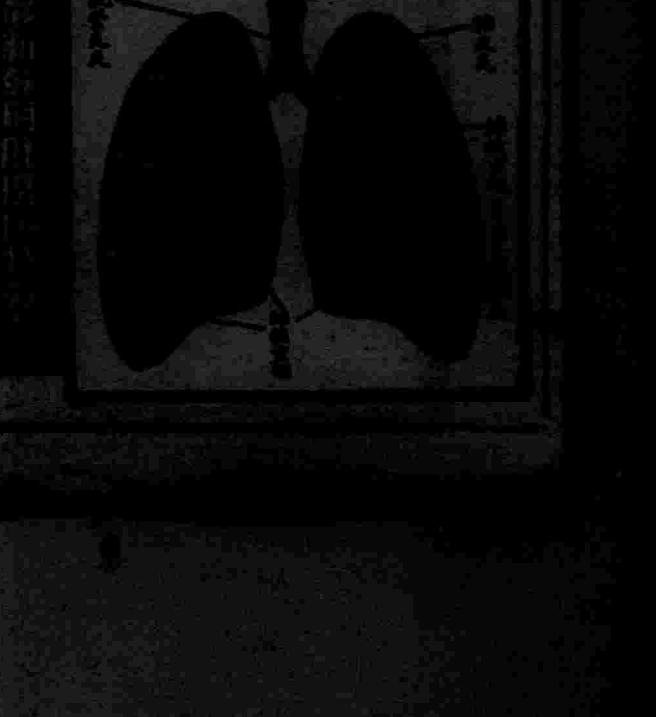

咳嗽痔瘡經血不調

[illegible]

鳴謝人 鄭玉廷 王保善 鄭王氏 謹啓

日語教授 **日滿書院招生**
新班開學 二月十五日

第一學期（初學者）
第二學期（四個月以上修學者）
第三學期（八個月以上修學者）
高等科前期（一個年以上修學者）
地址 奉天大西門裡瀋陽縣胡同電（四）三三四六番
簡章 函索即寄插班隨時入學

機會難逢

營口**美術照像院**招募練習員

青年男女求職的新捷徑 失業的商人們失學的青年們前途放無限之曙光

三個月卒業保險學成（不成退費）（馬上保有自己開業之能力）並代爲介紹職業（眞是千載難遇之機幸勿錯過）詳章函索附郵票兩個一分（院址營口火神廟前街）

滿洲國通信社錦州支局長兼盛京時報錦州支局長加藤勘次氏轉任齊齊哈爾同社支局長勤務遺闕通錦州支局長兼本報錦州支局長一席由滿洲國通信社編輯局勤務大谷正義氏接充今後關於盛京時報錦州支局事務希各方與大谷支局長及段弼忱記者接洽特此聲明 二月七日

盛京時報社啓

雙妹牌香花膏

冬令必備

雙妹老牌 玫瑰香蜜 潤面養顏

一經試用 芬芳[illegible] 常年塗抹 轉媸為妍

雙妹老牌 茉莉霜

奉天警務廳化驗 濬陽警察廳註冊

家庭常備聖藥 老君丹

本城外埠各縣鎮均有代售

主治 男女內外兩科。流行時疫吐瀉 赤痢。虎列拉。胃病。肺病咳 嗽。吐血。頭眩。婦女。經血病。 小兒。急慢驚風。食積。斑疹。

大瓶國幣五角 小袋國幣三角

本局備有詳細說明書函索即寄

老君丹總批發處 奉天商埠一經路來鮮里 電話二・一五四六號

每禮拜日五時起 晝間營業 每禮拜日五時起

跳舞音樂總出演

斯塔跳舞場

雲閣電影院 北市場六緯路二 電話(二)二一二一

正月十四日 十五日 十六日

元宵節敬選 女財神

藝華公司別創的生作傑作

主演者 蘭根 關宏達 馬陋芬 客串 潘滌

全部有聲對白

同時合演 日本滑稽畫 西洋中歐名勝

天光電影院 演期 十二 十三 十四

鄔麗珠(主演)

秘密女探

全部有聲對白偵探巨片

時間 自午前十時起至午後十一時止

樓上……一律四角 樓下……一律三角

東安電影院 電話2.3542

二月十二日 十三日 十四日 十五日 公演

新華公司榮譽出品 拔群出衆影壇名片

長恨歌

主演 王人美 梅熹 王次龍

全部對白歌唱有聲鉅片

時間 每日午前十一時至晚十一時循環開演

光陸 CAPITOL THEATRE

觀客福音 二月十三日 十四日 十五日 票價照常

新正幸運 森永糖菓公司年始酬謝起見在本院購票入場者每位無料贈送抽彩景品

彩品 彩彩不空

頭彩 森永優良餅乾一盒 二張

二彩 森永花盒送禮餅乾一盒 五張

三彩 森永牛奶糖大盒一盒 一〇〇張

四彩 森永牛奶糖小盒一盒 三〇〇張

等外 森永小盒糖一盒 全部

重新換版新到影片 女兒經

緊張處……增加你的常識 驚奇處……僱動你的心靈

明星偉大出品 胡蝶主演

加映 菓子大王

三井物產株式會社 奉天出張所 奉天加茂町二番地 三井大樓

經辦品目 鐵道用品 建築材料 大豆 豆粕 麻袋 化學肥料 飛行機 木材 米 羊毛 人造絹織物 電氣 洋灰 雜穀 麥粉 其他機械 汽油 機械類 五金 毛絲 毛織物 食料品 標準 皮革製品 布 紙類 保險。火災、海上、運送、汽車、旅行、傷害、玻璃窗、

電話

所長	2……2329
庶務股	2……3591
勘定股	2……4368
機械股	2……4276 2……2142 2……2307
穀物股	2……2222 2……2550 2……2184
麥粉股	2……2721 2……4155
雜貨股	2……2077 2……2484
織物股	2……4890
保險股	2……2035
鐵西倉庫	3……4462

股票買賣

信用素著 價值從優 獨家收買 現物提高

倘蒙通知即時寄呈(詳細買賣股票須知)

關於各種有價股票一切業務

福岡屋股票現物店

奉天宇治町十三番地路西 電話(二)二五七四番

專修鐘錶 唱機・眼鏡

美利時計

大西關大街大井沿路北

舒肝健胃丸

平肝順氣 開胃健脾 因氣因食 各症良藥

此藥專治、男婦肝鬱氣滯、胃不消化、飲食停滯時常打隔、嘔吐酸水、胃腸脹痛、兩脇攻痛、及日久心口疼痛、噎膈轉食、心腹病塊、癥瘕痞積、氣逆攻痛單雙鼓症、因氣肿脹、食積、寒積、虫積、氣積及茶寒酒寒心腹各症、服之甚有功效、舒肝順氣、開胃健脾、開鬱化滯、散積消聚、平肝導滯、散癥除瘕強健胃納、潤腸通便、消除煩悶、舒暢氣血、通暢百脈、凡係因氣因食所患肝胃各症、無論老幼服之無不治胃病的良藥也。

◎每袋定價國幣一元半打五元函購不索郵費 各埠均有經售不知直購可也

總發行奉天鐘樓北 關東大藥房

德國 補爾精

滋補健壯 戒煙奇葯 返老還童

補爾精說明書免費贈送函索即寄

遠東總經理 哈爾濱 阿葛公司謹啓

哈爾濱道裡中央大街即外國七道街拐角八四號電話六八九七號(即中國十二道街斜對面)

奉天代理店 大德生藥房 奉天城內十一街

亞洲影院 小西關電車路

電話(二)三七九一

每日由午前十一點半開至晚十一點半止 隨時入座

樓下四角 樓上五角 軍警學生幼童一律半價

十三、十四、十五、十六(連演四天)

首次到奉 當然新片本院獨演

主演 袁美雲 王引 秦桐

名導演 李萍倩 精心別開生面傑作

今日循環公開演映

一陣陣悲哀從幕中吹來 使人流淚 一幕幕激刺送觀衆耳內 使人興奮

本片為袁美雲獻身銀幕以來最得意傑作片中主唱 玉堂春

花開花落

下期放映 明星公司出品 對白歌唱有聲巨片

海棠紅

白玉霜 王獻齋 (主演)

佳片當前勿失良機

▲人!生哲學的面面觀

▲愛!情眞摯的解剖圖

可歌……亦悲 可泣……亦壯

人面桃花相映紅●●●

熱情關不住熱情●●●

願天下多情人……一掬同情之淚

希天下青年人……一舉跳出情網

▲幽美滑稽(((艶麗風騷

▲表演細膩(((体貼入微

藝華公司最新優秀對白巨片

盛京時報

明治卅九年十月廿四日 大同元年七月二十六日 第三種郵便物認可

發行所 盛京時報社 奉天淵田町九番地

發行人 染谷保藏 編輯人 菊池貞二 印刷人 東光明

二月十三日 號外

本號外不再誌本紙、第二面有重要記事請讀者注意是荷

日軍神速斷敵退路 萬部兩師成袋中鼠

【彰德十二日專電】因昨十一日來之日軍總攻擊、在彰德南方湯陰附近布陣之敵、已向南方潰逃、但日軍遠山、石黑兩部隊、依勇猛迅速之迂回行動、十二日朝在宜溝鎮（湯陰南方三日里）、完全截斷其退路、故萬福麟部下之二個師、於此已完全成袋中之鼠矣、

蔣介石健康狀態惡化 軍委長職讓於白崇禧

【北京十二日電】據情報蔣介石、曾當西安事變所受胸部其他損害、最近異常惡化、陷於不能指揮軍事、此次將軍事委員長地位、讓於白崇禧、即一月廿八日、據在漢口與蔣介石面晤而歸滬之某要談、蔣於胸及腰部、帶有石膏藥材、健康狀態 相當惡劣、 步行亦需要補助者、據觀測、於是此次對白崇禧讓出軍事委員長、（圖爲蔣介石）

列國對華所售軍火 老朽品居泰半

【紐約十一日電】據十一日上海發美聯通信社電、黨軍使用之外國裝武器子彈、有不耐使用之老朽品、結局日華紛爭之一面、暴露列國推銷老朽軍需品之事實、報道如左、黨軍之子彈之中、終於未炸者居多、由此觀之、對華供給之軍火中、似有不堪使用之老朽品、黨軍由海戰線退却後、在戰線所遺棄之小槍機關槍及子彈、多半均不能使用、就中猶有木造子彈等」云云、

敵機轟炸蚌埠商埠 企圖國際關係紛糾

【蚌埠十二日電】黨軍飛機在蚌埠炸破外人居住地帶一事由該狀況觀之、敵機知係外人居住地帶、當無暴投炸彈情事乃昨十一日、由淮河對岸曹老集方面、以外人居留地爲目標、施行空襲、十二日亦以該地爲目標、明係計劃的行動、渠等轟炸美商汽油會社及意人教會堂法人尼寺等、使日本導入國際關係之紛糾、日軍將兵極端憤慨、

女子學習院贈慰問袋 勇士等無不感激 三內親王殿下亦御贈予

【東京十二日電】女子學習院、自中國事變勃發以來、職員及學生、幼稚園兒童等、向陸海兩省贈予恤兵金、又對出征遺家族贈予慰問金、然後贈三內親王殿下及該院御在學之北白川宮多惠子、賀陽宮美智子、久邇宮光子各女王殿下、並在幼稚園之賀陽宮文憲王、東久邇宮傳明王、李玖各殿下等爲御中心、在幼稚園兒童七百五十四人、對慰問袋裝入慰問品、慰問文而發送、然三內親王殿下、在吳竹寮御作成慰問袋、照宮內親王殿下、御添付御慰問文 又孝宮順宮兩殿下除御慰問文外御同封繪畫、與一般學生慰問袋、由該院御發送、該院鑑於官公立女學校生徒贈予慰問袋時、生越慰問文、須用無記名之慣例、三內親王殿下御慰問文、竟御寫御學年組名、與其他學生毫無御差別頃對在南京將兵而頒佈、學習院頃接感激之感謝狀、此中將兵之中有拜受三內親王殿下御問袋之光榮勇士、不勝恐惶、

日側仍無損害 敵機襲擊蚌埠等

【鳳陽十二日電】十一日午後四時半、敵重爆機六架空襲蚌埠、又四架空襲臨淮關、二架飛至鳳陽、投下爆彈四十枚然日軍毫無損害、因受地上猛射、敵機遁逃、

日軍對負傷者贈予慰問品

【又電】因党軍□機轟炸、對意人負傷者、十二日〇〇隊長、代表日軍、贈葡萄酒慰問、

日陸軍飛機轟炸敵軍列車

【鳳陽十二日電】日陸軍飛行隊〇我部隊之〇〇架、十一日午后三時市過、飛至宿縣及固鎮、轟炸南下中之軍用列車粉碎約十輛、

法國對吉教父贈名譽勳章

【上海十二日電】對在上海南市竭盡救濟避難民之吉基諾教父、十二日駐滬法國總領事馬塞爾氏、贈予法國名譽勳章、

日本向華北贈予人形使節

（日本國際人形協會主唱之親善事業、現節進行、頃作成矣、預定廿七日、假東京日比谷公會堂舉行盛大的贈呈式、（圖爲人形））

蘇華計劃開設定期航空路

【東京十二日電】據可靠消息、中國航空公司與蘇聯航空會社阿赫洛福維社之間、成立莫斯科漢口間開設定期航空路計劃、迄至中國完成航空機製作所、暫時使用蘇聯飛機、關於飛行場及飛行基地、蘇聯予以積極的援助、又在蘇華國境附近、國府約定對第三國不予同樣一切特權、

衆院本會議可決來年度豫算案

【東京十二日電】議決昭和十三年度一般會計及各特別會計豫算案之十二日衆議院本會議、下午一時四十分開會、首由小議山長報告奉呈憲法發佈五十年祝賀上奏文後、即入日程、一括提出、

一、昭和十三年度歲入歲出總豫算案及昭和十三年度各特別會計歲入歲出豫算案、

一、須爲豫算外國庫負担之契約案、

田子委員長、就豫算委員會經過及結果、關於

一、以中國事變爲中心之外交諸問題、

一、經濟財政諸問題、

一、槍後諸問題、

一、改革諸制度問題、

一、人權擁護問題、

一、刷新官界問題、

等豫算委員會討論中心之諸點、詳細陳述質疑應答內容、報告該兩案俱於十日豫算總會席上、全會一致可決之旨、即移於討論、

中島彌團次（民政）氏、贊成本豫算案、自不待論、而對本預算案、亦有多少須分辯之處、惟是爲克服長期戰、官民之間、不許有一毫間隙、故些許小問題、姑置可耳、本人表示贊意、從而當本案之實施、謹對政府發出重大警告、即政府當實施預算、宜取與民共談、與民共行之態度、譬如 槍後對策、設軍事救護費、縱費去幾何、亦不爲過多也、最後、對增强內閣及擧國一致作結曰、

如欲予國民以熱及光、希望近衞首相須燃起火燄、

贊成討論既終、松村光三（政友）氏、亦表明同樣之贊成原案意見後、對於豫算內容、加以檢討、

松村光三（政友）氏更言、戰時財政之要諦、期想國民愛國心、使公債大衆化、致此警告、嗣爲大乘的對處滿日華新事態、提倡設置專門物價對策委員會、最后論及對華政策作結曰、

方今乃文化工作與經濟工作併用、進而爲滿日華共存共榮根本政策之時機也、

清瀨一郎（第一）由擧國一致之必要、與收拾時局起見、對豫算案表明贊成姑不批評內容、然仍 於玆申 述種希望

即援助華北、華中政權並內蒙回敎徒間將成立之政權、以滿日華關係爲樞軸、而謀整東亞全面的關係、是否有設立大機關、至可能時須設置一省、

一、爲統合審議緊急貿易滙兌政策計、有新設臨時經濟調整機關之必要、

次之、言及省制統合的革新、

一、延長議會會期、設置常設委員會如何、

一、二分官吏制度、兩分司法行政官與產業官、有使能率的之意見、

希望政府之一大英斷、各派均送以超党派的掌聲、

次之

三輪壽壯（社大）申述贊成豫算案、爲社大党希 望申述 如左、

一、急速推進對華文化工作、

一、確立國家經濟、以樹立長期應戰之根本國策、

一、爲長期應戰計、互農村都市、努力維持擴充生產力、又須救濟中小商工業者、

一、遂行革新政策之急務莫不緊急、更以內閣制度及官吏任用令之改革爲中心、須向庶政刷新邁進

道家齊一郎（第二）贊成豫算希望革新政策、帝國之改造、從憲法所規定之條章而行之、

一、豫算案、墨守過去五十年之舊套、將財政經濟策、置於統制經濟之基本、以編成豫算、

一、軍備擴充、就中航空兵力之充實、須爲異常急務、政府於下次議會提出軍備擴充繼續計劃案、

希望政府善處而降壇、

次之、

由谷義治（東方）登壇、對政府希望轉換進步的改革的財政、終了討論、入於採決、全員起立、滿場一致、可決歷史的大豫算案、決向貴族院送付、午後四時四十五分散會、

中國共產黨之內訌

（上）

中國事變勃發後、蘇聯給軍事政治各項、與中國以援助、蘇聯締成不可侵條約、已極明瞭、共同南京政府、則以後公認共產黨、與以參政權、且設有「絕不與第三國結防共協定」之條項、而共產黨則駸駸然在南京政府內勢力漸形龐大、因是親蘇派之領袖 如馮玉祥、孫科、陳立夫、李宗仁、白崇禧等、事變後於國民政府之地位、驟然加重、共產黨則聯合人民戰線派、有改組「抗日軍政府」之擧、其於此改組工作擔任重要職責者、則係客秋自莫斯科歸之共產黨員潘漢年、

當南京政府似此赤化時、中國共產黨內部之對抗、竟至表面化、則爲極可注目之事、查共產黨原有斯塔林與托洛基二派、實卽第三國際與第四國際之爭、蘇聯之托洛基派、自被彈劾以來、二者之爭愈深刻化、現在中國共產黨之狀況、於中國之長期抗戰、似已暴露其脆弱性、現在中國占壓倒一切之勢力者、則爲斯塔林派之共產黨、及人民戰線派、自不待言、其中尤以左翼社會民主黨、及共他包括廣汎中間勢力所謂人民戰線派爲最、此人民戰線派中之七君子、如沈鈞儒、（上海律師會會長）章乃器（原浙江實業銀行副經理）王造時、（原上海華光大學教授律師）李公樸、（量讀補習學校長）鄒韜奮、（生活日報社長）沙千里、（律師）及史良女史等、均於民國二十五年十一月被補、投諸蘇州之監獄、更有一人漏網、逃於美國名陶行知、（國難教育社社長）共被補之原因、則以與共產軍首領毛澤東秘密聯絡、欲打倒南京政權、實行廣汎之中國勞動民衆之社會革命、與南京政府之抗日意識、適然不同、南京政府既欲與浙江財閥爲緊密之聯絡、而保持共政權、自必抑遏此等人民戰線派之主張、共結果遂以擾亂治安罪爲名、而加以逮捕、乃未及一年、而全部釋放、自一九二七年國民黨共產黨分離以來、相隔十年、卽再爲矛盾之握手、此爲對於抗日戰之國家總動員、自不待言、一面實爲受蘇聯之援助而爲赤化之積[illegible]、請述八人而外、人民戰線派之中心人物中、更有 金則人、顧若聯、羅青、任頌高、曹樂仕、歐陽執、金紹、艾蕪、馬相伯、吳清友等、其他擔任京津共產工作者、則有天津共產黨張貴祥、林金波、厲希光、張大文、長萃、徐鳳元、超光斗等之活動、

（下）

此等人民戰線派之蔓延於南京政府部內也、蔣介石欲爲牢籠之策而釋放者中、實有中國托洛基派共產黨之原祖陳獨秀[illegible]

× × ×

自一九三〇年上海結黨以後、至一九二七年、爲托洛基派全盛之期、目下蘇聯托洛基、吉諸維夫、喀美涅夫等世界一元革命論者、理論之爭、業經打破、及主張一國社會主義理論之斯塔林占決定之勝利、而托洛基遂於去歲十一年十日亡命於他國、於是中國之斯塔林派、亦擴大勢力、而至於壓倒一切之地位、故陳獨秀[illegible]主張社會 主義建設 之斯塔林派、此兩派中國共產黨當演共勢力之爭、國民政府瓦解、則共產黨之勢力自興、由現狀觀之、則斯塔林派之勢力、決定有利、且因有共產黨軍在、或得武力 之勝利、但因 理論之爭、階級之爭、毫無寧日之共產主義、當於中國資本主義之民族國家中、難以久存、則將來二虎相爭、恐不免兩敗俱傷云、

鮮華人强迫移住 蘇聯防止軍機漏洩

【東京十二日電】蘇聯政府曩者將沿海州方面鮮人、强廹移駐伊爾克方面、然最近開始在遠東華僑之强廹移住、即將在海蘭泡華僑五百名 向伊爾克方面、强制移住、查該理由爲蘇聯隱蔽軍備擴充之軍機、趕緊建設滿蘇國境無住地帶、且着手國內外人清掃工作之左證、又蘇聯海軍人民委員、爲建設列寧格勒大軍港、現節節準備一切、且由防止軍機漏洩起見、向英國政府要求閉鎖在該地英領事館、同時蘇聯向英國通告閉鎖在倫敦蘇聯領事館之旨、

【柏林十日電】外國方面盛傳在客前政變餘燼尚未熄之十日晚、德國忽然發生內亂之驚異消息、據美聯柏林支局報稱歐洲各地之國際電話、如雪片飛來、探問虛實、外交部及宣傳部發言人、甚爲驚異、此成爲問題之流言、乃爲、

一、駐東普魯士之國防軍、在數處發生叛亂、

一、柏林發生市街戰、

一、德法國境及德比國境、現已閉鎖、

一、十六名將軍處以搶決、

德國政府發言人、當即否認、乃是無稽之謠傳、

廣田外相參內 奏陳回答文

【東京十二日電】日政府於十二日午後零時五十分起、在院內開始臨時閣議、關於英美法三國對日要求日海軍建艦計劃通告之回答文、由廣田外相提示文案、以求諒解、全閣僚承認之、更決定提出中國事變特別稅法案、一時散會、廣田外相參內奏陳後、向三國大使等交回答文、

華期待之反侵畧大會 實際的効果頗薄

【上海十二日電】對十二兩日在倫敦開辦之反侵略大會、主辦之日貨排斥、援助中國國際大會、華側異常期待、蔣政權對該大會、代表國民政府與人民、發出感謝電、汪兆銘、王寵惠十一日行無綫電擴放、訴諸歐美人士、宋慶齡亦出席該會乞靈、以博各國人士之同情、

但對現無有恢復希望之蔣政權 世界人道人士如何予以同情、實際上之効果難期云、

雖有國府乞靈 蘇聯決不容納 蘇報否認對日準備作戰說

【莫斯科十二日電】最近列國流佈蘇聯準備對日戰爭之傳說、蘇聯政府、對此躍然努力友邦、而共產黨機關報普勞達報、十一日刊登滿列三段之長篇社論、首謂、對日作戰之說、乃英國等列國官報及官用記者、擬將蘇聯牽入遠東戰火中 之陰謀耳、且言國際通信社之尼加葆加特派員、護照上爲美國籍、而嗅得戰爭香味、便傳渡世界 各地、所謂 放 浪者是也、嚴烈申責、復行喝破曰、英國保守黨之古帝國主義蟲兒們、慣會看他人衝突流血之美話、彼爲挑發日蘇遠東之戰、遂假手於報面宣傳、暗示雖國府如何乞靈泣訴、亦不動容、最後結論曰、蘇聯政府、始終堅執和平政策、僅對於侵略本國國境安全之侵略者戰爭耳、國際方面、雖如何庸人自擾、固亦難破蘇聯認耐平靜如鐵之堅也、

德國防軍叛變說 乃猶太系惡宣傳 德政府將向波蘭抗議

【柏林十一日電】德國宣傳省、鑒於一部人頻傳動搖之說、十一日特招外國新聞記者團聲明兵變說全屬子虛、發表眞相如左、

關於此次所謂國防軍兵變之謠傳、既非出自柏林、又非出自歐洲首都、乃出於波蘭與德國國境之小村中、此顯係猶太系之巧妙卑劣宣傳、德國政府將向波蘭政府提出抗議、

一、德國國防軍、並未政治化、今後仍不干涉政治、且所言與親衛隊軋轢等情全 無稽之談、

一、軍事首腦部之更動、僅止於公布範圍內、

一、通過國境及警備、仍如從來、現狀並無任何變化、

一、謂前皇太子非里多里希公逃避等、全 誣傳、不過僅按預定歸養而已、

昨日貴衆兩院

【東京十一日電】十二日兩院、貴族院本會議休息、衆議院於下午一時開本會議、提出昭和十三年度總預算案、在各派代表討論後、即行通過、

阿根廷日僑獻報國機

【布宜諾斯亞利斯十一日電】阿根廷日本人會、在中國事變勃發不久、即獻納一萬數千元慰問陸海軍出征將士、表示愛國赤誠、値十一日紀元佳節、日僑二千七百二十人、醵出報國飛機獻納基金四萬九千八百元、近即送交故國、

日紗廠進出濟南 當即開始操業

【天津十一日電】鐘紡、東洋紡、長崎紡、企圖進出濟南、然此次被委託華商經營三紗廠、當即開始操業、

一、仁豐紗廠、（紡機一五三八四錘、織機二四〇）由鐘紡經營、

一、魯豐紗廠、（）紡機二一八〇十六錘 無織機由 東洋紡經營、

一、成通[illegible]紡機一六八〇〇錘[illegible]長崎紡經營、

又鐘紡[illegible]濟南棉花壓搾工場及棉花倉庫、於是爲着復活、以棉業爲開始第一步、

滿日司法事務共助法 四月公布實施

【新京專電】滿日兩國之司法事務共助法案、俟兩國政府國內手續完了、四月頃、兩國互相呼應公布施行、而該法案所需之外交上手續、兩國政府間交涉結果、決取不由條約之方針、結局、以覺書交換形式耳、諒今春四月或五月、兩國政府代表間、在新京調印、

滿洲國側原案 最後審議送法制處

【新京專電】關於滿日司法事務共助之滿洲國政府關係法案、司法部現已作成原案、日內將開首腦部會議、作最後之審議、轉送法制處、該法案全文、以二十條製成、將
一、必須共助事項之範圍、
一、必須共助法院檢察廳關係事項之規定、
一規定刑事判決之執行、須經司法部大臣規定之事項、
一、得特設一定條件、非共助者之例外規定、等內容、成條文化、該部俟日本政府國內手續完了、與朝鮮關東州等日本外地、關於細目實施協議後、三月中旬許、當能爲滿洲國政府內部之正式審議手續、

製鋼購入材料 一億八千萬圓

擔當新設滿洲重工業會社鐵鑛部門之昭和製鋼所、基於昨年九月第四次增產計畫、十三年度資材(諸機械及原料)購入額一躍激增爲四倍之一億八千萬圓程度、以滿重巨大事業規模之片貌、可以窺知、

松岡總裁歸任 對華北炭鑛政策談

【大連專電】昨年十一月上旬實現京以來、約亘兩月、以內閣參議、壁畫國政樞機、且關滿鐵當局重要問題、尤其華北進出活躍中之松岡滿鐵總裁、乘十二日午前十一時卅五分抵周水子之旅客機歸來、對記者團談述如次、

上京則因種種事務羈身、致遲久歸任、而對滿鐵向華北進出、大體容納我等希望、滿鐵、實質的關聯華北鐵道及煤鑛、竭力奉公、具體的內容、一切不能言明、軍部方面、決定大綱案、目下與各方面、作細目折衝、滿鐵希望早

電電管理局長會議

【新京專電】電電會社招集管下各管理局長至本社、定自十六日起、凡三日間開管理局長會議、

內閣情報官離奉

來奉中之內閣情報官尾上間之一行七氏、視察奉天、撫順完畢、搭十二日午后二時四十七分之亞細亞號快車赴哈爾濱矣、

關東局三浦部長 東渡歸來之談話 全滿日人教育費之徵收

【安東專電】關東局司政部長兼教務部長三浦直彥氏、爲說明關東州計畫令並教務部關係預算、亙約兩週間、東上晉京中、十二日正午、乘光號快車經過安東歸任、氏語記者曰、關東州計畫令、八日閣議已通過、關於在滿居留民之教育費負擔、愼重考究結果、若爲適當之稅種、則乘便徵收、惟無適當者、則一年分三期或四期、無論其有通學兒童與否、概向全居留民徵收、又關東州漁業會、近亦公佈安東省次長別宮秀夫、大津陵兩氏、安東大和、朝日兩小學校長、安東中學校長等教育關係者、在車中訪問部長、關於學級增加、有所種種陳積、

法文豪抵京

【新京專電】法國老文豪克羅德法爾翁、目下於京神地方參觀各名勝中、一俟京都視察完了後、經由朝鮮、前來滿洲國視察、十六日午後六時二十分、乘亞細亞號快車抵新京、翁定於十六、十七兩日、滯在

美崎司令官入都 軍狀上奏

【新京專電】活躍華北戰線卓著赫赫武勳、日前凱旋原隊之滿洲國軍美崎司令官以下九名部部長、爲向皇帝陛下、上奏軍狀、定於十六日午後三時乘開往新京之列車、前往國都翌十七日午前十時廿分、至宮廷府、拜謁皇帝陛下、於于治安部大臣、平林治安部最高顧問、荒木、皆藤兩顧問侍立之下、上奏軍狀、一行於同日對植田軍司令官、並于治安部大臣、亦行同樣之軍狀報告、十九日滿臨協和會首都本部在協和會館主辦之軍狀報告大講演會、並臨在京中關東軍司令官、海軍部司令官、國務總理大臣治安部大臣等之招宴、

電報學校卒業生 各機關紛紛採用

鐵道總局人事課、以各路局電報從事員不符分配、近函知奉天電報學校、請求該校推薦卒業生、擬採用四十名、聞該校加藤校長、已允爲選其成績優良者介紹云、
又該校卒業生項英民等二十三名、前被鐵道爲電報員、經鐵路總局試驗通信技術合格總局、現已派往各車站服務云

中央禁煙促進委員會 協議徹底禁煙 在國務院擧行第一回委員會

【新京專電】爲鴉片禁斷國策推進力之中央禁煙促進委員會、第一回會議、十二日午前十時、在國務院、於張總理委員代理神吉谷總務廳次長、谷警務司長、宮澤民政部次長、甘粕協和會總務部長、堀內弘報處長等、約廿名委員出席之下開會、首有張國務總理大臣訓示、神吉委員長代理致辭入於議事、協議
一、向地方派遣視察班之件、
二、各分科會研究事項之件、關於視察班、二月中旬、亙約一週間、分委員及幹事爲三班、使之視察、以謀徹底禁斷政策趣旨之徹底、又分科會、分指導分科會、教化分科會、及救療分科會、各對研究事項研究

三分科會設置 企圖禁斷政策具体化

政府自大同元年以來、關於鴉片專賣制度、實施不數年、已完成其管理統制之基本工作本年度積力實施斷禁政策、而中央禁煙促進委員會、在十二日第一回會議席上決定於委員會設三分科會之方針、因分科會之活動、以謀禁斷政策具體化、按各分科會分擔事項如左、

指導分科會
一、對官公吏學生軍人警察協和會職員、特殊會社員等、
二、鴉片麻藥癮者確立對策之件
二、關於鴉片收納及配給調整之件、
三、鴉片麻藥密作密賣其他不正行爲之取締及入國癮者取締之件、
四、關於鴉片栽培地代用作物研究之件、

教化分科會
一、因學校教育普及禁煙思想之件、
二、由新聞雜誌演劇電影講話等、實施敎化宣傳之件、

救療分科會
一關於救療處及癮者管理補導之件、
二、關於救療方法及戒煙藥研究之件、

關於紙煙漲價 當局決取對策 經濟部發表當局談

【新京專電】經濟部鑑於零賣煙草之奸商利圖、惡用日本煙草漲價消息、不當提高國內煙草價格、十一日以當局談、發表對於此輩奸商將出適當措置之旨如左、
最近市中煙草零售價格一部暴漲殊甚、竟昂騰五六成之鉅、而就國內煙草價格以言、稅及其他、尤其煙草價格、毫無何等急激漲價之事、從而製造會社之批發價格、一仍如舊、蓋今次零售價格暴漲者、全係一部零售商人不當利用日本煙草專賣漲價及時局之奸猾手段也、政府對此、將講求相當手段焉、

覺華家庭工業社 主辦戲劇大會

覺華家庭工業社出品之航空牌牙粉、自行銷以來、頗受社會仕女所讚許、今藉春節燈節之機會、該社乃聘請瀋水劇團全體票友、彩排京劇三月(舊曆十一、十二、十三)主辦娛樂大會、凡購買牙粉二包以上者、均可免費入場參觀云、

新京、在京與日滿當局會談、十八日乘光號快車、自新京赴奉天、更赴華北、

華北汽船會社 握朝鄉支配權

【京城電】朝鮮郵船中心之北支那汽船會社(資本金五百萬圓二分之一交付)、三月上旬開催創立總會、該會社朝郵所有過半股、故支配權朝鮮郵船爲所持、又內地汽船社阿波共同所有少數之所有股、而該會社、朝鮮、華北間之航路爲第一期營業目標、第二期計畫企圖華北、朝鮮日本內地航路之聯結、

強化槍後團結 國民精神週間第二日

【新京專電】國民精神總動員週間之第二日(十二日)、協和會首都廿六分會會員約五萬人、奏非常時優美之愛國體、下午三時、參拜忠靈塔、與地上要上空之飛行機炸音、聲旋國部聯合唱之愛[illegible]進行曲五相呼應强化槍後諸團體之團結、國民精神意義彌深之第二日行事、於盛況裡、堂堂告終、

對華北鐵路觀光 佐原局長歸來談

關於觀光事業及鐵道關係之諸問題、首與鐵道省其他關係各方面協議上京中之佐原鐵道總局營業局長、已於十日午前七時四十分乘車歸任、據談、伴隨事態安定、以華北爲中心之各種觀、計畫、急速進展、鐵道省及其各方面、目下皆銳意進行研究但仍不過爲時機上立案之程度、尙未達具體化之域也向東洋誘致世界各國觀光客除介紹瑠花馥郁之日本、尤須宣傳規模雄大之中國大陸風景、以中國事變爲契機、此事加以一層完成、不勝愉快、伴隨新設華北新交通會社、[illegible]鐵道、[illegible]的決定、余以[illegible]華北設置有力觀光設施意見、[illegible]、故此問題、[illegible]加日本國際觀光局[illegible]相信亦甚有力、但觀光事業與會社而定、現在尙未有何等具之機關云、

皇寺跳塔

每屆舊正元宵節、瀋陽皇寺、即舉行跳塔驅鬼大會、以祈國泰民安、圖即該寺大殿前一幕攝影、

滿洲國關稅法別表 輸出入比率表 (54)

品目	稅率
(一)電鈴及蜂音器	從價二〇、〇%
(二)其他	從價二〇、〇%
一一五五、送話器、增幅器及擴聲器	從價二〇、〇%
一一五六、電氣通信機器裝置及未列名電氣通信機器裝置部分品	
(甲)無線電話聽取裝置及其部分品	
(一)全套及機體	從價二〇、〇%
(二)其他	從價二〇、〇%
(乙)電話機	從價一二、五%
(丙)其他	從價一二、五%
一一五七、鐵道機關車及鐵道車輛	
(甲)機關車及同用煤水車	從價七、五%
(乙)自力運行車輛	從價七、五%
(丙)銅製貨車	從價七、五%
(丁)其他	從價七、五%
一一五八、鐵道機關車及鐵道車輛部分品(蒸氣機關在內)未列名者	
(甲)車軸(不論有無車輪)及臺架	從價七、五%
(乙)車輪及輪圈	從價七、五%
(丙)制輪器	從價七、五%
(丁)自動連結器	從價七、五%
(戊)彈簧	從價七、五%
(已)其他	從價七、五%
一一五九、自動車輛及牽引自動車	
(甲)自動車	從價五〇、〇%
(乙)牽引自動車	從價一五、〇%
(丙)其他	從價一五、〇%
一一六〇、自動車輛及牽引自動車部分品(未列名者)	
(甲)自動車用或牽引自動車用	
(一)前彈簧及後彈簧	從價一〇〇%
(二)前照燈側燈及尾燈	從價一〇〇%
(三)方向指示器	從價一〇〇%
(四)嘴接子襯面	從價一〇〇%
(五)其他	從價一〇〇%
(乙)其他	從價一五〇%
一一六一未列名車輛	
(甲)自轉車	
(一)二輪自轉車	每百瓩一五二〇
(二)其他	從價一五〇%
(乙)其他	從價一五〇%
一一六二、橡皮輪胎及橡皮胎管	
(甲)自動車輛用或牽引自動車用	
(一)空氣輪胎	每百瓩一八五〇
(二)內胎管	每百瓩一二四二〇
(三)其他	從價一〇〇%
(乙)其他	
(一)空氣輪胎及內胎管	每百瓩一六七〇
(二)其他	從價一五〇%
一一六三、車輛部分品(未列名者)	
(甲)車架、車叉、把手、手制動器、附曲柄之扣鏈輪、防泥器、踏鐙及鞍座(自轉車用)	每百瓩一一〇〇
(乙)自由輪及扣鏈輪	每百瓩二二八〇
(丙)空氣輪胎式車輪(不論有無輪胎)	
(一)有絲輪輻者	從價一五〇%
(二)其他	從價一五〇%
(丁)空氣輪胎式車輪部分品	
(一)輪緣、輪輻、接管及墊圈	每百瓩六五〇
(二)輪轂	
(子)附制動器者	每百瓩三八〇〇
(丑)其他	每百瓩一〇四〇
(三)其他	從價一五〇%
(戊)其他	從價一五〇%
一一六四、船舶	
(甲)以機械力自航之以噸數計算積量者	
(一)船齡不過二十年	從價一〇〇%
(二)其他	從價一二五%
(乙)其他	
(一)以機械力自航者	從價一〇〇%
(二)其他	從價一〇〇%
一一六五、唧筒(送風機及氣體壓縮機在內)	
(甲)依人力運轉者	
(一)鐵鋼製	從價一二五%
(二)其他	從價一二五%
(乙)其他	
(一)每箇重量不過五百瓩	從價一〇〇%
(二)其他	從價七五%
一一六六、水壓壓搾機	從價一〇〇%
一一六七、壓搾濾過器及其部分品	從價一〇〇%
一一六八、遠心分離機(酪農用者不在內)	
(甲)依人力運轉者	從價一二五%
(乙)其他	從價一〇〇%
一一六九、鏈滑車、絞盤、捲揚機、起重機其他捲揚或索搬機械	
(甲)鏈滑車	
(一)每箇重量不過五十瓩	從價一〇〇%
(二)其他	從價一〇〇%
(乙)懸垂式自動揚卸機(不論有無走行輪)	
(一)每箇重量不過一百瓩	從價一〇〇%
(二)	其他從價一〇〇%
(丙)起重機	從價一〇〇%
(丁)其他	
(一)依人力運轉者	從價一〇〇%
(二)其他從價	一〇〇%
一一七〇、熔接機器	從價一〇〇%
一一七一、金屬壓延機械裝置	從價五〇%
一一七二、金屬工機械、木工機械其他硬質物加工機械(未列名者)	
(甲)依人力運轉者	從價一〇〇%
(乙)氣動者	
(一)每箇重量不過五瓩	從價一〇〇%
(二)每箇重量不過二十瓩	從價一〇〇%

朝鮮產業進出華北 各計劃具體化

【京城】華北經濟開發工作、現地當局及關係方面間、節節進行、因該經濟開發方針、尙未告最後的決定、依我國資本諸企業之進出華北計畫、大概爲已定計畫之程度、亦未達實行之域、而對華北勃發之諸重要產業、據謂用統制主義、爲某種程度之調整、然我產業會社之華北進出計畫、亙各部門頗多、特設根本朝鮮內之企業利用其地理有利性、向華北謀注目進出之機者頗多、現在已完了進出之具體化、或企圖進出計畫者如左、蓋以日本內地資本爲基礎之半島產業、依大陸經濟政策之前衛認識、呈一轉化、今將進出華北之半島產業陣躍爲頗值注目、
一、南鮮合同電氣、依朝鮮電力統制發送電之完成、現剩有餘力、則既設火力發電設備、調向華北謀進出、而爲負担華北電氣事業之一端、已再三與現地當局間接洽、
二、朝鮮石油、現與石油聯合會持有過乎不同之關係、樹立獨自進出計畫、現於東京方面接洽中、
三、日本高周波重工業、待城律之特殊調製鍊第一期計畫完成注目華北特殊鑛產源資(鉛、銻、鉬、)提携與中公司、另在現地謀在現地設特殊鋼製鍊會社、現計畫中
四、國產自動車工業(資本金一十萬圓)今次擴大營業區域、由從來之朝鮮內政策、更進出向滿洲華北、謀國產車車体製作構造工場之設置進行具體化、
五、[illegible]
六、東拓鑛業、東拓鑛已著手[illegible]豫定三月末創立
七、朝鮮中央物產會社(資本金百萬圓)[illegible]供給、爲目的、從事鮮產農產物、雜貨貿易、

葬祭場竣工 擧行獻納式 篤志看護婦會美擧

以奉天篤志看護婦會爲中心在奉篤志家一團、爲銷後服務之一、竭盡赤誠、在奉天陸軍病院構內東南一隅、急切建設之貢獻在奉皇軍葬祭場之新築工程、近已竣工、故十二日午后三時、在新築現場、於岩松部隊特務機關、憲兵隊、陸軍病院各代表並寄進者側篤志看護婦會員等關係者及佛教聯合團僧侶代表等多數參列嚴肅擧行獻納式、該葬祭場、橫四間長五間爲木造建築、僅避雨露程度之質素建築、該看護婦會員等、眞心修造華麗異常、爲祖國愛之結晶、使皇軍將兵、舉感激、

電電會社擧行 各獎狀傳達式

【新京專電】電電會社、因今次事變之功、長崎閑院參謀總長宮殿下賜御言、寺內最高指揮官授感謝狀、關東軍司令官授賞詞、既誌前報、該社定於十六日午前十時、於本社會議室、廣瀨總裁以下全社員出席之下、擧行傳達式、

哈鐵警護隊管下 愛護村大會

【哈爾濱】專電哈鐵警護隊管下哈爾濱地區愛護村大會、十一日午前十一於時哈鐵俱樂部擧行、該地區卅三個村正副村長並哈鐵軍關係及其他來賓五十余名列席、先由千葉鐵道警長護隊致辭、岩田本隊長訓辭、來賓祝辭、嗣行優秀廿二村民之表彰、續更開協議會、一同交換意見後、三時甫過盛況裡散會、

齊齊哈爾 紀元節式典

【齊齊哈爾專電】迎事變下最初紀元節之齊齊哈爾、於市及協和會共同主催之下、擧行記念式典、十一日午前十時四十分、在齊齊哈爾神社、日滿官民多數參列之下、祈願皇室彌榮既終、參拜忠靈塔慶此佳節

華北觀光事業協議 總局石原氏歸任談

本月八九十三日間於京城開催之第十三回鮮滿觀察團體事務担當者協議會議、鐵道總局代表出席資料課石原秋朗氏十二日歸任、對記者云、會議內容、一如例年、準備對處旅行季十節、關於各種觀光事業、各提出意見協議本年度於華北觀光之諸問題多連擬鮮滿華觀光路整備及觀光電影作製等案、已告可決又會議席上、鑑於最近華北躍進、次回以後、將會議名稱、改爲鮮滿華視察團體事務担當者協議會議、滿場一致可決、本人以爲此乃尤值注意者、

拐有夫之婦 來省被逮捕

撫順縣千金寨居獸場胡同、住戶王玉雄、年三十一歲、無妻室、性好色、去歲十一月間與友人孫有德之妻邵氏、年卅歲、勾搭成姦、日久情深、大有不可分離之勢、及至本月七日午前十時許、該淫婦姦夫乘孫有德赴街買包米面時、遂双双搭車來奉、當日十二時許即到大西關文華里門牌六號、孟廣仁家暫住、十日午后四時許、警方赴孟家調查戶口、發覺彼一双男女可疑、遂行盤詰始供實情乃送南市場署懲辦云

浪速高女生 慰問傷病兵

浪速高女生徒代表渡邊直子女士外四位少女十二日午后三時、造訪奉天軍管區病院贈草花並金一封、述慰問之言辭、使由華北凱旋目下加療中之靖安軍戰傷病將兵、感激不置、

市署募集 女包烟員

奉天市經營之烟泡工廠、現爲工作計、當於前(十日)起始招募女包烟員三十名、資格略通文字者、年齡十五歲以上二十五歲以下者、報名期十日起至十五日間、考識科目爲常識待遇日給國幣四角五分、報名處市署保健衛生科、於報名時須携帶半身相片二枚云、

農村少婦 携子潛逃

瀋陽縣一區安仁村徐尖山子門牌四十七號、住戶農民于振揚、娶妻白氏、現年二十六歲生子小柱、年已七歲、惟白氏素慕虛榮、賤視勞農、加以賦性淫蕩、不安於室、琵琶別抱、早蓄於心、乃於本年一月二十日携子赴西漁樵寨伊娘家串親臨行時曾言不日即返、迄今杳如黃鶴、振揚日前赴家探詢、據云當日即歸、方悉已携子潛逃、現報警偵查中、